La Juventus ritrova slancio e pensa al Milan (pag. 10)

edizione borse

Anno 103 Numero 250

giovedì 28 venerdì 29 ottobre 1971

Via Garibaldi 8 bis telefono 519736 Sporting Sci - Articoli sportivi

# STAMPA SERA

Via Garibaldi 8 bis telefono 519736 Sporting Abbigliamento per sport e città

Lire 90 (arretrati Lire 180) - (Spedizione in abbonamento postale Gruppo 1/70) - Abbonamenti Italia (Conto Corrente Postale 2/1160): anno Lire 37.000, semestre 18.500, trimestre 9500 - Estero: anno Lire 55.000, semestre 28.000, trimestre 14.000 - Amministrazione e Redazione: 10126 Torino, via Marenco 32 - Centralino telefonico 57.57 - Telex 21.121 - Estero: Austria s. 7; Francia fr. 1.20; Libia: Tripoli pia. 9, Bengasi pia. 11; Svizzera fr. 0,90 - Inserzioni: Agenzia Pubblicitaria Italia S.p.A. - 10126 Torino, via Marenco 32; 10100 Torino, via Roma 80; 10126 Torino, corso Massimo d'Azeglio 60, telefoni 650.961, 650.962 - 20124 Milano, via Pirelli 30/32, telefono 62.40 - 00187 Roma, via Santa Maria in Via 40/41, telefono 682.450 - 16121 Genova, via E. Vernazza 21, telefono 589.632 - Pubblicità commerciale Lire 200 il mm (Edizione antimeridiana 800 il mm) - Posizione data rigore aumento 20 per cento - Economici Lire 250 il mm (Edizione antimeridiana 900 il mm) - Necrologi Lire 200 per parola (Edizione antimeridiana 700, grassetti il doppio) - Necrologi Lire 250 il mm (Edizione antimeridiana 900 il mm) - Necrologi Lire 200 per parola (Edizione antimeridiana 700, grassetti il doppio) - Economici: vedere rubriche

## *Per l'atroce morte di Antonella Valenti*

# MARSALA: 9 indiziati

## Nessuna traccia delle due sorelle

### Gli avvisi di reato notificati stamane dal giudice - Le indagini scagionerebbero l'operaio che sposò a Torino una tredicenne

dal nostro servizio

**Marsala, giovedì sera.**

**Antonella non è stata seviziata da una sola persona, da un solo «mostro»? A quanto pare, sono alcuni i bruti responsabili del delitto. Il procuratore del**la Repubblica di Marsala, Cesare Terranova, ha indiziato del reato di omicidio in persona di Antonella Valenti nove giovani che vengono trattenuti in stato di fermo. La notizia è sensazionale. Per il momento non si sa nulla di più, ma si pensa che, ormai, le indagini siano nella fase decisiva, che i carnefici della bambina siano senza scampo.

Gli avvisi di reato non riguardano, almeno così pare, la misteriosa scomparsa delle sorelline Gina e Ninfa Marchese, di cui ancora non si è trovata traccia. Le piccole sparirono insieme ad Antonella (in corso Calatafimi, a Marsala) nel primo pomeriggio di giovedì scorso. La dizione «indiziati del reato di omicidio di Antonella» non tiene conto delle altre due bimbe. Perchè?

Vincenzo Cammarata: pare scagionato dalle indagini

Gli inquirenti mantengono il massimo riserbo. Il procuratore Terranova, per evitare le domande dei giornalisti, ha lasciato il suo ufficio a palazzo di Giustizia e si è trasferito non si sa dove.

Qualcosa si è saputo dall'avv. Silvio Forti, penalista. Uscendo dalla caserma «Porto» dei carabinieri di Marsala, ha detto: «*Il procuratore della Repubblica, Terranova, mi ha nominato difensore d'ufficio di alcune persone indiziate del reato di omicidio della piccola Antonella. Ho accettato l'incarico. Conseguentemente, per un preciso obbligo giuridico e per un impegno professionale e morale, non posso fornire notizie di alcun genere*».

La notizia è rimbalzata subito in città, dove la gente è in spasmodica attesa. E' venuta fuori dopo una notte di frenetiche indagini e mentre proseguono senza tregua le battute per rintracciare le sorelline Marchese.

Nella notte, gli inquirenti hanno convocato alla caserma «Porto», dove si trovano gli indiziati del crimine, il medico legale, dott. Salvatore Bellafiore, per «*ispezioni corporali*» sui fermati. Il sanitario si è trattenuto a lungo in caserma.

Pare che nel corso delle indagini sia stato scagionato il venticinquenne Vincenzo Cammarata, il verniciatore d'auto che, a Torino, ha in pendenza un processo per violenza ad un bimbo di 8 anni. Dipendente della fabbrica cartotecnica per imballaggi «San Giovanni Riuniti», ha sposato due anni fa una tredicenne, Michelina Spina. Il Cammarata è stato interrogato per molte ore. E' stato poi scortato in luogo sconosciuto per evitare che la folla, che minacciosamente staziona davanti alla caserma, si avventasse contro di lui.

Il giovane è stato sospettato per i suoi «*precedenti*» e per le dichiarazioni di alcune sue compagne di lavoro alla «San Giovanni»: le donne avrebbero detto che il Cammarata le aveva spesso molestate. Il 30 giugno il giovane venne licenziato al termine d'una lunga vertenza sindacale.

Ma c'era un altro elemento a sfavore dell'ex emigrato a Torino. Il nastro adesivo con cui la povera Antonella venne «*impacchettata*» nella scuola rurale di contrada «Giardinello» — dove il cadavere fu trovato, l'altro ieri, semibruciato — non è in vendita nei negozi della zona: è in uso esclusivamente nelle fabbriche, come la «San Giovanni».

Un sopralluogo era stato fatto nello stabilimento cartotecnico di contrada «Tufalia» dal procuratore Terranova, da ufficiali dei carabinieri e funzionari di Pubblica sicurezza. E' qui che è venuto fuori il nome di Vincenzo Cammarata. Il Cammarata non è stato interrogato a Marsala, ma nella vicina Mazara del Vallo, per non dare nell'occhio, per non mettere sull'avviso coloro che, a Marsala, vogliono fare «*giustizia sommaria*».

Le indagini sembravano aver scagionato anche Francesco Luminari, il contadino al quale giunsero, frugando una pista, i cani poliziotti l'altro ieri, durante la battuta seguita al ritrovamento del corpo di Antonella. Ha dichiarato ai giornalisti: «*Se lo trovano, questo mostro, devono appenderlo in piazza della Repubblica e fargli la tortura cinese*». Il contadino, trentatreenne, non ha più pace. Casa sua, nel «*baglio*» in aperta campagna, è tuttora piantonata dai carabinieri per impedire un linciaggio da parte di chi, pubblicamente, predica la tesi della «*vendetta pubblica*».

Nel loro alloggio, dell'istituto case popolari, i genitori delle due bimbe scomparse continuano a percorrere quello che l'uomo ha definito «il nostro calvario». «*I Valenti*, dice Paolo Marchese, *hanno ora una tomba dinanzi alla quale pregare e piangere; noi continuiamo a vivere nell'angoscia. Ho tentato di assistere al funerale della bambina, ma mi sono sentito male e mi hanno trascinato via*».

Nelle battute per rintracciare le due sorelline, c'è stato un momento in cui si è creduto di aver trovato una pista. E' stato in contrada «Kitasia», nei pressi del vecchio aeroporto: in una cunetta è stata trovata una scarpa. I carabinieri si sono precipitati sul posto, avvertendo subito Paolo Marchese. Ma il padre di Ninfa e di Gina non ha riconosciuto la scarpetta.

**Antonio Ravidà**

L'ultimo viaggio di Antonella è stato accompagnato dai pianti di tutta una popolazione angosciata

*Accanto a Mao*

## Ritorna (in foto) Lin Piao

**HONGKONG, giovedì sera.**

**«Uniti, più stretti che mai attorno al comitato centrale, con il presidente Mao come suo capo e il vicepresidente Lin come suo vice»: questa frase è contenuta nell'editoriale di una rivista cino-comunista, giunta oggi a Hongkong e messa subito in vendita.**

**Sulla copertina è pubblicata una fotografia di Mao in piedi, con Lin Piao, ministro della Difesa e vicepresidente, seduto al suo fianco. L'articolo rompe, almeno parzialmente, il mistero che nelle ultime settimane aveva avvolto il nome di Lin Piao, l'erede dichiarato di Mao Tse-tung.**

**La rivista è stata stampata diverse settimane fa, in occasione del 50° anniversario della fondazione del partito comunista cinese, ma è stata inviata a Hongkong soltanto oggi, con lo scopo evidente di far sapere che Lin Piao è sempre al suo posto di potere.**

**(Associated Press)**

## Milano: bandito spavaldo rapina dopo 3 mesi la stessa banca

dal corrispondente

**Milano, giovedì sera.**

Fulminea rapina questa mattina a Milano: è avvenuta poco dopo le 10 nella filiale del Banco Lariano in viale Teodorico, nei pressi di viale Certosa, poco prima dello svincolo delle autostrade nord. Tre malviventi, armati di pistola, hanno fatto irruzione nella sede dell'istituto di credito impossessandosi di oltre due milioni di lire in contanti. I banditi sono quindi saliti su una «Mini Minor» color blu e sono scomparsi.

A guidare l'assalto al Banco Lariano è stato lo stesso gangster che il 30 luglio scorso diresse un'altra rapina sempre nella stessa banca. E' tratta di un giovane sui 30 anni, il viso rotondo, che stamane è comparso, pistola in pugno, correttamente vestito di grigio. E' salito lui a sovraccaricare il bancone e ad arraffare i due milioni. Con uguale disinvoltura, e con la stessa tecnica, tre mesi fa aveva rubato cinque milioni.

Lo ha riconosciuto il cassiere Massimo Buttarelli, 27 anni, il quale anche l'altra volta si trovò a faccia a faccia con lui. Un tipo «allegro» questo bandito: il 30 luglio scorso si presentò in banca impugnando la pistola nella destra e tenendo nella sinistra una radiolina a transistor funzionante a tutto volume, mentre i suoi complici ridacchiavano e cantavano. Stamane, al momento della rapina, oltre al cassiere, come già l'altra volta, era presente anche il direttore dell'istituto, Giorgio Motta, 30 anni.

Il «colpo» è stato compiuto con la tecnica ormai collaudata: nella banca sono entrati in tre, due hanno tenuto a bada gli impiegati e i clienti, mentre il capo balzava al di là del bancone. Un quarto complice attendeva fuori, al volante di un'auto col motore acceso. Appena dato l'allarme è scattato il dispositivo di emergenza della polizia. Subito sono accorse numerose «pantere» della Volante, ma della «Mini» color blu nessuna traccia.

**c. b.**

Un sottufficiale di P. S. accanto al corpo di Provvidenza Scuderi, trovata morta a Milano

## Si ricerca l'amico della donna uccisa con un colpo di pistola

dal corrispondente

**MILANO, giovedì sera.**

**Per la donna assassinata in un campo di Taliedo, alla periferia di Milano, nei pressi dell'aeroporto, gli investigatori della squadra Mobile stanno cercando un uomo, amico intimo dell'uccisa. Sembra infatti che il delitto sia stato originato dalla gelosia. Cadono così quasi completamente tutte le altre ipotesi che si facevano ieri sera in questura, dalla rapina ad un regolamento di conti nel mondo del vizio.**

**A dare la svolta alle indagini della polizia è stata la identificazione del cadavere, avvenuta a tarda notte. L'uccisa si chiamava Provvidenza Scuderi, aveva 31 anni, era originaria di un paese della provincia di Catania, Castiglione di Sicilia, e dino a tre mesi fa abitava in piazzale Ovidio, dove gestiva una latteria. Era rimasta vedova e aveva due figli, un maschio e una femmina, rispettivamente di 12 e 13 anni.**

**Che ad ammazzarla sia stato un amico non vi sono dubbi. La donna, infatti, è stata colpita a bruciapelo da**

(Continua in 2ª pagina)

## Scolaro si uccide con il fucile staccato dal muro

**NAPOLI, giovedì sera.**

**Uno scolaro di dieci anni, Manlio Avventura, è stato ucciso da un colpo di fucile partito accidentalmente dall'arma che aveva tra le mani. E' accaduto nella tarda serata di ieri in un'abitazione colonica di Vico Equense, nella penisola sorrentina.**

**Manlio Avventura giocava con il cugino Carmine De Simone, di undici anni, in casa di quest'ultimo. Nel maneggiare il fucile dello zio Giuseppe De Simone, padre di Carmine, staccato dalla parete dalla quale pendeva, accidentalmente è partito il colpo che l'ha ferito mortalmente alla fronte. Al momento del tragico episodio i due ragazzi erano soli in casa.**

## Alle 22 il voto del Parlamento per la CEE

## Stasera l'Inghilterra dice "sì„ all'Europa

### Scontata la maggioranza a favore dell'ingresso nel Mec - Ma i partiti e l'opinione pubblica sono divisi - Scommesse degli inglesi sull'esito del voto

dal corrispondente

**Londra, giovedì sera.**

*Non ci sono dubbi: stasera, il Parlamento inglese dirà «sì» all'Europa. A poche ore dal voto, si nota un risveglio di interesse anche nel Paese per questo decisivo sviluppo nazionale. Tutti i quotidiani del mattino dedicano le prime pagine alla votazione. Il Daily Mail ha questo titolo: «Un giorno per la grandezza». Fuori della Camera, c'è già la coda di gente che vuole assistere alle ultime ore di dibattito e alla votazione.*

*Ieri sera, il capogruppo parlamentare laburista aveva affisso un foglio nel corridoio della Camera dei Comuni, con la scritta: «Si richiede ai deputati di partecipare alla seduta di domani». L'ordine era stato sottolineato tre volte, come vuole la tradizione in occasione dei grandi voti. Stasera alle 22, infatti, i 630 deputati britannici decideranno di portare il Regno Unito nell'Europa, facendo fare al Paese un salto storico di quasi mille anni. Dieci anni di incertezze, di rifiuti, di negoziati e di dibattiti si concluderanno quando i deputati alzeranno uno per uno nei lobbies della Camera, per indicare così la loro storica scelta.*

*L'ultima incertezza di queste ultime appassionanti ore di attesa riguarda la misura della maggioranza a favore dell'ingresso della Gran Bretagna nella Comunità economica europea. Se l'Europa si unisce, infatti, l'Inghilterra, almeno per ora, si divide. In seno ai due maggiori partiti non si è unanimità di vedute: una trentina di deputati conservatori voteranno contro la mozione del loro governo per la Cee. Nell'opposizione laburista la divisione è ancor più profonda: saranno una sessantina i deputati che non obbediranno all'ordine del partito di votare contro l'adesione britannica all'Europa.*

*Sulla maggioranza di stasera, gli inglesi effettuano scommesse presso gli allibratori. Favorita è la maggioranza.*

**Renato Proni**

(Continua in 2ª pagina)

## borse

**Notevole svogliatezza**

*Quotazioni a pagina 13*

## in sintesi

### *Thieu libera 618 vietcong*

**SAIGON** — Il governo del Vietnam del Sud ha annunciato oggi la liberazione di 618 prigionieri vietcong in occasione della festa nazionale e dell'insediamento del presidente Van Thieu. I primi prigionieri saranno rimessi in libertà domenica. Tra i prigionieri amnistiati non ci sono nordvietnamiti.

### *Breznev andrà a Berlino Est*

**MOSCA** — Il segretario generale del pcus, Breznev, si recherà nei prossimi giorni in «visita d'amicizia» nella Repubblica Democratica Tedesca (Est) invito del comitato centrale della Sed. La «Tass» non ha reso nota la data del viaggio a Berlino Est.

### *Sadat a Tripoli*

**IL CAIRO** — Il presidente egiziano El Sadat è arrivato ieri sera a Tripoli. Sadat è stato ricevuto all'aeroporto dal presidente del Consiglio della rivoluzione libica El Gheddafi. I colloqui tra i «leaders» vertono sull'evoluzione della situazione politica e militare nel Medio Oriente e sui risultati dei recenti colloqui di Sadat a Mosca.

### *Thant e il Bengala*

**NEW YORK** — Mentre giungono notizie di nuovi bombardamenti nel Bengala Orientale, il segretario generale dell'Onu Thant ha inviato al primo ministro indiano Indira Gandhi e al presidente del Pakistan Yahya Khan un messaggio in cui si dice pronto ad adoperarsi per alleviare la tensione tra i due paesi.

Milano: il delitto dell'Idroscalo

# Uccisa per gelosia la giovane vedova?

**La polizia sulle tracce dell'uomo che si presume avesse un legame con la sventurata L'assassinio è stato certamente premeditato**

*(Segue dalla 1ª pagina)*

due proiettili calibro 7,65, che le sono penetrati nell'ascella sinistra mentre aveva il braccio alzato. Ciò indica che stava abbracciando il suo assassino e che si fidava di lui.

Il delitto è avvenuto, senz'altro all'interno di un'automobile. La vettura si deve essere allontanata in un campo, frequentato di solito da numerose coppiette, nella notte tra martedì e mercoledì, probabilmente attorno alla mezzanotte. La vettura in raggiunto e superato un cumulo di rifiuti. Si è quindi fermata in modo da risultare invisibile dalla strada. L'esecuzione è avvenuta nel giro di pochi minuti, segno evidente che era stata a lungo premeditata. L'uomo che era con l'sventurata Scuderi deve avere spento il motore e i fari e deve essersi chinato verso di lei abbracciandola. Forse un gesto usuale, ripetuto tante altre volte prima d'allora, poi una mano deve essere scivolata in una tasca e deve avere estratto la pistola. Quindi gli spari. Due, in rapida successione. Nessuno li ha sentiti o, almeno, nessuno vi ha fatto caso, nemmeno una guardia notturna che in quel momento era in perlustrazione nella zona.

Compiuto il delitto, l'assassino ha tirato giù il cadavere della donna e l'ha trascinato fin dentro il mucchio di rifiuti. Una scarpa della vittima reca i segni di questo trascinamento. L'altra non c'è e non è stata trovata: dev'essere rimasta dentro l'auto e forse costituirà una prova decisiva contro l'assassino. Ma la scarpa non è il solo indizio in cui sperano gli investigatori: anche la borsetta della Scuderi dev'essere rimasta nella vettura.

Il corpo senza vita della donna è rimasto nel campo fino alle 15 di ieri, con gli occhi sbarrati fissi verso il cielo e le braccia allargate. L'hanno scoperto due ragazzetti, Raffaele Rossi e Federico Gandiosi, entrambi di tredici anni e abitanti in viale Ungheria 11. Stavano cercando due pali per fare la porta per giocare a pallone; erano stati attirati da un piede nudo e poi hanno visto il resto. E' bastata una occhiata per rendersi conto che non si trattava di un manichino. L'allarme è stato immediato e subito sono iniziate le indagini.

Provvidenza Scuderi non aveva documenti con sé e l'identificazione è stata lunga e difficile. Indossava un paio di pantaloni blu scampanati, una maglietta girocollo gialla, un giaccone a tre-quarti grigio. Aveva al l'anulare sinistro una vera d'oro senza nomi né data, un paio di orecchini pure d'oro, una catenina con una medaglietta sulla quale era incisa una sola parola: «Proteggimi».

c. b.

*Per due milioni e mezzo*

## Decreto di pagamento contro Tamara Baroni

**Milano, giovedì sera.**

Il presidente del tribunale di Milano dott. Usai ha concesso a favore dell'avv. Michele Catalano un decreto ingiuntivo di pagamento contro Tamara Baroni per la somma di due milioni e 450 mila lire. A tanto infatti ammonta la parcella che il legale milanese aveva mandato a Tamara Baroni per averla assistita dal novembre 1969 al luglio 1970 in tutte le vicende giudiziarie relative alla denuncia per lesioni e tentativo di violenza carnale che l'attrice presentò contro l'industriale di Parma Pierluigi Bormioli e quindi in occasione del successivo «giallo di Parma», imperniato, come è noto, su un presunto attentato contro la moglie del Bormioli.

All'invio della parcella da parte dell'avv. Catalano, Tamara Baroni rispose con una lettera in cui riconosceva il suo debito. Non ha però mai provveduto al pagamento. Da qui il ricorso del legale al tribunale. Il decreto ingiuntivo di pagamento è stato già trasmesso agli ufficiali giudiziari per la notifica alla Baroni.

**NOVI** — Da alcuni autoveicoli in sosta in viale Rimembranze sono stati asportati i fari antinebbia, la batteria e la ruota di scorta.

L'auto speronata dal treno tra Gozzano e Orta

# E' in fuga il casellante che ha causato la morte delle 2 sorelle novaresi

**Si era dimenticato di chiudere il passaggio a livello e l'utilitaria è finita sotto l'automotrice - Liberati nella notte i cadaveri delle sventurate ragazze**

Anna Zenoni, 19 anni

**dal corrispondente**

**Borgomanero, giovedì sera.**

(t. a.) *Giovanni Beldì, il responsabile della sciagura avvenuta ieri sera al passaggio a livello di Bolzano Novarese, sulla linea ferroviaria Novara-Domodossola, tra le stazioni di Orta e Gozzano, non è ancora stato rintracciato. Il sorvegliante del passaggio a livello è scomparso subito dopo l'incidente, avvenuto alle 21. S'era dimenticato di abbassare le sbarre: non appena si è reso conto della disgrazia si è dato alla fuga. Il Beldì, trentacinquenne, sposato e padre di una bambina, era in servizio alla stazione di Bolzano Novarese da pochi mesi. I carabinieri lo stanno attivamente ricercando.*

*Soltanto verso l'una di questa notte, dopo molti tentativi, si è finalmente riusciti a liberare i cadaveri delle due sventurate sorelle Anna e Mariarosa Zenoni, di 19 e 21 anni, dalla carcassa della loro «Prima L» rimasta incastrata sotto la prima automotrice. L'utilitaria, investita dal treno, era stata trascinata per oltre duecento metri e la sua rimozione è stata poi difficile e laboriosa. I cadaveri sono stati poi trasportati nella vicina chiesetta di San Carlo, dove questa mattina sono stati sottoposti ad esame necroscopico.*

*E' probabile che contro il casellante venga spiccato mandato di cattura. Grande è la commozione destata dalla notizia della disgrazia, particolarmente alla manifattura Remberg di Gozzano, dove le due giovani vittime lavoravano.*

**Ripreso dopo 16 giorni il lavoro alla Legnano**

**Milano, giovedì sera.**

Da ieri nel pomeriggio è stata ripresa l'attività produttiva nella fabbrica di biciclette «Legnano» della società Bonzi.

I dipendenti, circa un centinaio, che da 16 giorni occupavano lo stabilimento, si sono riuniti in assemblea approvando l'accordo raggiunto ieri tra le parti nella sede dell'associazione degli industriali di Legnano. L'intesa è articolata su due punti: il primo è la ripresa dell'attività produttiva per 24 ore settimanali (tre giorni ogni settimana) e l'intervento della cassa integrazione per i rimanenti giorni: il secondo è il ritiro dei licenziamenti.

L'accordo, raggiunto con la mediazione del prefetto di Milano, Mazza, prevede la prosecuzione dell'attività produttiva per almeno tre mesi. Nel frattempo, i sindacati proseguiranno i contatti con la prefettura e la Regione per trovare uno sbocco positivo alla crisi che sta attraversando lo stabilimento. *(Ansa)*

**Mondana aggredita e rapinata a Milano**

**Milano, giovedì sera.**

(g. m.) Una passeggiatrice che aveva accettato l'invito di due sconosciuti a salire in auto è stata aggredita e rapinata della borsetta contenente 60 mila lire e i documenti. La donna però, prima di scendere dalla vettura, è riuscita a mordere la mano di uno dei rapinatori.

L'episodio è stato denunciato alla polizia da Luisa De Tomaso di 37 anni abitante in città in via Scaldasole 14. La donna ha detto che mentre si trovava in viale Certosa è stata avvicinata da due sconosciuti che erano a bordo di un'auto, i quali l'hanno invitata a salire.

Pensando si trattasse di clienti, la passeggiatrice ha accontentato ed ha preso posto sul sedile anteriore accanto all'autista. Ad un certo punto il giovane che era seduto sul sedile posteriore ha allungato una mano e, afferrata per il collo la donna, ha tentato di chiuderle la bocca per impedirle di urlare. Contemporaneamente il complice estraeva un coltello ha tentato di colpirla alla gola. La De Tomaso di scatto ha afferrato la borsetta.

La passeggiatrice ha reagito mordendo la mano di un rapinatore. Questi, per il dolore, ha lasciato la presa e ne ha approfittato la De Tomaso per aprire lo sportello dell'auto.

L'incidente al passaggio a livello di Valdengo

# L'auto è finita sotto il treno perché le sbarre erano alzate

**I comandi sono rimasti bloccati una seconda volta mentre i carabinieri erano sul posto per i rilievi - Sempre grave uno dei due biellesi feriti nella vettura speronata dalla locomotiva in corsa**

**dal corrispondente**

**Biella, giovedì sera.**

La disgrazia accaduta ieri sera al passaggio a livello della ferrovia Biella-Novara, nei pressi di Valdengo, sarebbe stata causata dal mancato funzionamento del meccanismo automatico per l'abbassamento delle sbarre. Secondo le dichiarazioni di chi abita nella zona, l'inconveniente si verificherebbe già da tempo, con una certa frequenza. Si è ripetuto infatti, poco dopo l'incidente, al passaggio di un altro convoglio, mentre sul posto c'erano ancora i carabinieri per i rilievi sul sinistro.

Due persone, come è noto, sono rimaste ferite: l'assicuratore Angelo Venturini di 34 anni da Masserano, che era alla guida della «Simca» investita dal treno merci, e Romano Guerretta, di 23 anni, da Cossato. Le condizioni di quest'ultimo — ricoverato nel reparto rianimazione dell'ospedale di Biella con prognosi riservata per gravissime lesioni alla testa e in altre parti del corpo — permangono preoccupanti. Il giovane che, a quanto risulta, proprio ieri avrebbe iniziato l'attività d'autotrasportatore insieme con il Venturini, ha rischiato di morire annegato: sbalzato dall'auto, urtata dalla locomotiva, era finito in un ruscello, ma per fortuna è stato salvato in tempo. Il Venturini ha riportato fratture e ferite multiple giudicate guaribili in 60 giorni.

**Armato di bastone ruba tre mucche e scappa sui monti**

**Vinadio, giovedì sera.**

(g. d. m.) Un agricoltore di Vinadio, Giacomo Bagnis, di 46 anni, dopo aver rubato tre mucche ad un commerciante di Caraglio, il trentaduenne Giuseppe Viano (che le aveva acquistate ad un'asta giudiziaria) l'ha cacciandolo con un bastone è fuggito sui monti con gli animali e non è stato ancora rintracciato.

L'episodio è avvenuto ieri pomeriggio nella frazione Bagni. Il Bagnis, per certe pendenze finanziarie, si era visto pignorare tre mucche che sono state poi messe in vendita al miglior offerente, presente l'ufficiale giudiziario. Il Viano, che era giunto a Bagni ieri per partecipare all'asta, ha offerto meno milione di lire e si è aggiudicato i tre animali. Verso sera il commerciante caragliese, mentre si apprestava a caricare le bestie su un camion, è stato avvicinato dal Bagnis, il quale gli ha intimato: «*Le mucche sono mie e me le riprendo. Non opporti altrimenti ti spacco la testa*». Il Viano ha cercato di prendere tempo, in attesa che arrivasse qualcuno a dargli man forte, ma il Bagnis si è impadronito degli animali e si è allontanato lungo un sentiero montano.

Il commerciante di Caraglio è corso allora a Vinadio per informare dell'accaduto i carabinieri: l'allarme è stato dato anche a Borgo San Dalmazzo, dove è accorsa una squadra di militari.

**LUINO** — Il Consiglio comunale di Germignaga si riunirà domani sera per eleggere il nuovo sindaco, dopo le dimissioni della carica del geom. Giuseppe Costantini del psi. Candidato dovrebbe essere Pasquale Ongetta.

# oroscopo di domani

**ARIETE** (21 marzo - 20 aprile) *Affari*: persiane ancora, durante le prime ore del mattino, la situazione della sera precedente. Nel corso delle trattative mostrate della tolleranza. *Sentimenti*: non accontentate, con atteggiamenti di sfida, l'animo della persona amata. *Salute*: camminando la salma non correte alcun pericolo.

**TORO** (21 aprile - 21 maggio) *Affari*: è sempre alla pratiche che dovete mirare nelle vostre iniziative anche se perseguono scopi artistici. Professionalmente buoni auspici. *Sentimenti*: il rapporto Venere-Urano minaccia la rivincarnata di un antico e caro amore. *Salute*: più efficace quella delle donne e dei bambini.

**GEMELLI** (22 maggio-21 giugno) *Affari*: mentre al mattino il contatto Sole-Saturno può contribuire al consolidamento della posizione, lo stesso pianeta invece è ostile dopo pranzo. *Salute*: in declino perché devitalizzano nella seconda parte del giorno. *Sentimenti*: le relazioni affettive odierne sono impregnate più che tutto sull'amicizia.

**CANCRO** (22 giugno - 22 luglio) *Affari*: procedete con la massima prudenza perché la quadratura Luna-Nettuno solitamente sconsiglia la possibilità di errori o di inganni. *Sentimenti*: manca la reciproca sincerità nelle questioni del cuore. Non impegnarsi. *Salute*: la sfera psichica è colpita negativamente da una aspettativa.

**LEONE** (23 luglio - 21 agosto) *Affari*: la giornata si presenta sotto ottimi auspici, specie perché sarà facile raggiungere l'intesa con il prossimo. Professionalmente programmi. *Sentimenti*: armonia coniugale e familiare. Scambio di carezze con i vicini. Gioia intima. *Salute*: nulla da segnalare circa la funzionalità della circolazione.

**VERGINE** (24 agosto - 23 sett.) *Affari*: le operazioni commerciali non daranno gli esiti sperati. Rimandare possibilmente i viaggi anche brevi. Cautela nella corrispondenza. *Sentimenti*: il clima affettivo appare incerto e quindi non adatto per le decisioni. *Salute*: sistema nervoso scosso. Anche il fisico non è in forma. Riguardi.

**BILANCIA** (24 sett. - 23 ottobre) *Affari*: oggi Urano sembra intenzionato a darvi fastidio al mattino e alla sera provocando complicazioni impreviste, rovesci e disguidi. *Sentimenti*: affettivamente invece a Venere annuncia spesse piacevolissime sorprese d'amore. *Salute*: distonie del neurovegetativo, prudenza negli spostamenti in auto.

**SCORPIONE** (24 ott. - 22 nov.) *Affari*: Venere e Mercurio nel Segno continuano a distribuire i loro benefici specie nel settore commerciale (femminile e letterario). *Sentimenti*: è in marcia il destino il gioco del cuore. Novità veramente emozionanti. *Salute*: siatene nel torto a lagnarvi dello stato psicofisico odierno. Mantenetevi in forma.

**SAGITTARIO** (23 nov. - 21 dic.) *Affari*: né Giove né, tanto meno, Nettuno entrambi ospiti del Segno, si mostrano amici. Mentre l'uno reca la fortuna, l'altro crea inganni. *Sentimenti*: la persona amata vi piacerebbe delle storie solo apparentemente insignificanti. *Salute*: fegato delicato, digestione difficile, insonnia, ogni pretesa.

**CAPRICORNO** (22 dic.-21 genn.) *Affari*: carcate di concludere nella mattinata perché il pomeriggio, dominato da Saturno avverso, è restrittivo e paralizzante coi fatti. *Sentimenti*: armatevi di pazienza perché in famiglia cercheranno di farvela perdere. *Salute*: devitalizzata e soggetta a stati depressivi. Riducete gli sforzi.

**ACQUARIO** (21 genn. - 19 febbr.) *Affari*: Marte, sempre presente nel Segno trasmette correnti dinamiche, mentre Urano determina circostanze sconvolgenti e sconcertanti. Calma. *Sentimenti*: limitate le discussioni, con la persona cara, allo stretto indispensabile. *Salute*: disturbetta tanto nello sperto che nel corpo. Astenti al volante.

**PESCI** (19 febbraio - 20 marzo) *Affari*: si attagliano i pronostici formulati già per i tipi Sagittario. Non chiedete favori, preferibilmente rimanete in ombra, lasciandovi. *Sentimenti*: il clima generale è infausto e quindi sempreggiate anche per l'amore. *Salute*: punti leggermente per non irritare il fegato. Pensieri molesti.


Il Salotto della Sposa
Abiti sposa
Corso Marconi, 5 - TORINO

GALLERIA ACCADEMIA
Torino, via Acc. Albertina 3-E
personale di
Giordano Righini
Pittura - Scultura - Incisione
dal 20/10 al 3/11

FENIX MATERASSI
PURA LANA VERGINE IMBOTTITURA
CORSO GIULIO CESARE 104 - TORINO

SUPERMATERASSI
Corso G. CESARE 27 bis
Via CIBRARIO 73 TORINO
SUPERMATERASSI

Pavimenti e Rivestimenti
FILIPPONE & PELLICCIOLI
Piazza Statuto 1/D (angolo via Lanzo) tel. 282.365, 218.379

CHI SI SPOSA
può risparmiare il 50% presso
MONTELLO arredamenti
via Montello 9-Venaria-

«Il corredo più bello»
CENTROTELA
bassetti
Via S. Secondo 2, tel. 514.195
PAGAMENTO RATEALE

A. MURRI

PELLICCERIA F.lli GIORGI
SERIETA' - GARANZIA PREZZO
V. S. Pietro del Pozzo 18, t. 535.000
C.so V. Emanuele 18, tel. 499.573

a Torino...
AUTOBIANCHI
C.so Vittorio Emanuele 168
C.so Sebastopoli 272

LA TORINESE
Cinzo - Cartoleria
Cartotecnica
Via A. Doria 8 - Tel. 510.958
PROFUMI

Palazzo del Mobile
CORSO TRAPANI 71
SCONTI SPECIALI
SPOSI


# L'Inghilterra stasera dice sì al Mercato Comune

(Segue dalla 1ª pagina)

*compresa fra i 55 e i 65 volti a favore dell'Europa. Ma l'europeista Heath potrebbe vincere anche più brillantemente.*

*E' inutile nascondersi che, con i partiti e l'opinione pubblica così divisi, il Paese attraverserà per alcuni mesi un periodo politicamente confuso, a causa dell'ingresso nella Comunità europea. L'ultimo sondaggio dell'opinione pubblica conferma che la maggioranza degli inglesi è contraria all'Europa. La cosa non deve sorprendere: la più grande decisione che la Gran Bretagna abbia mai preso in tempi di pace avrà una portata talmente vasta, effetti così profondi in tutti i settori della vita nazionale che i dubbi, le critiche, le paure non possono fare della votazione odierna un giorno di trionfo ma una giornata di rassegnazione. L'Inghilterra oggi ammette le sue limitazioni politiche, economiche e militari davanti al mondo, sceglie l'Europa non solo per il contributo che può dare ad esso ma soprattutto per i benefici che da essa spera di trarre. Non è solo un giorno di rassegnazione, tuttavia, è anche un giorno di speranza, di grande speranza, soprattutto per i giovani, che vedono allargarsi l'orizzonte politico, le opportunità economiche.*

*Oggi, dunque, l'Europa vincerà alla Camera dei Comuni, anche se la gente non esulterà per le strade. Ma la battaglia non finirà quando lo speaker imparrocato annuncerà il risultato delle votazioni: l'opposizione laburista si batterà contro l'approvazione delle varie leggi che dovranno rendere efficace l'adesione al principio della Cee. Lo scontro parlamentare sarà lungo, durissimo e incerto, perché molti deputati laburisti che questa sera voteranno, contro gli ordini del partito, a favore dell'Europa, si schiereranno nei futuri dibattiti con la maggioranza del loro gruppo parlamentare per opporsi alla legislazione del governo sulla Comunità economica europea.*

*Gli sviluppi del voto odierno non sono prevedibili. L'intera vita politica britannica ne sarà dominata per parecchio tempo. Non si può totalmente escludere che il governo e gli europeisti finiscano con il trovarsi in difficoltà. Ma il sicuro «sì» all'Europa di stasera dovrebbe essere un impegno irrescindibile.*

r. p.


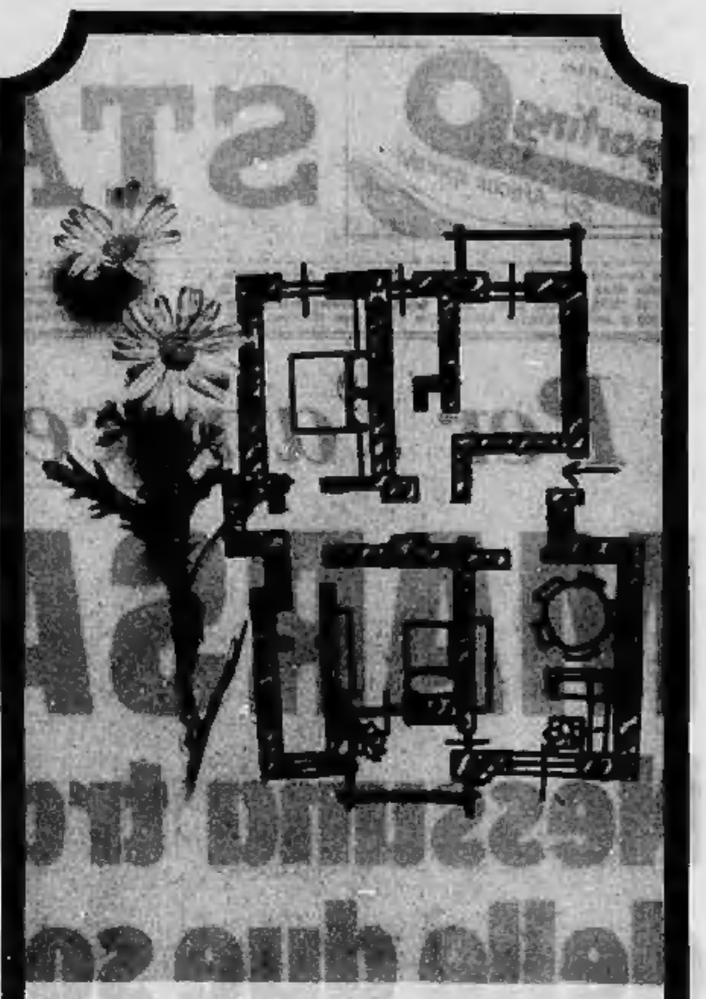

Forse non ci fate caso, ma vostra moglie si sente una regina senza regno.

Venite a vedere le case S.G.I.
Venite pure, e portate vostra moglie.
Magari non ve l'ha mai detto, ma sono anni che vorrebbe una casa fatta così.
Noi vogliamo farvi vedere soltanto come sono accoglienti le case che facciamo e come potrebbe essere facile comprarle.
Venite. Non si sa mai...

Ecco dove vi aspettiamo. Anche nei giorni festivi.
Via Mercadante 74, angolo Via Cimarosa - Tel. 85.65.52.
Corso Massimo d'Azeglio 60 - Tel. 88.01.23/4/5/6/7.

SOCIETA' GENERALE IMMOBILIARE
Fondata nel 1862 a Torino. Capitale sociale L. 59.250.000.000
Ufficio Regionale: Corso Massimo d'Azeglio 60 - Tel. 880123

Il meglio in fatto di case.


# Zingara rapita in auto

**nostro servizio**

**Roma, giovedì sera.**

(r. r.) *La polizia romana sta lavorando da ieri su un misterioso rapimento avvenuto a Pescara. Una zingara di 21 anni, Giovina Spinelli, è stata sequestrata da tre giovani e costretta a salire su una «Giulia» targata Roma. La vettura è stata ritrovata qualche ora dopo ad Avezzano. Dagli accertamenti fatti finora dal dottor Mascone della «Mobile», l'auto risulta intestata al dipendente d'una compagnia aerea che da tempo si troverebbe all'estero. L'ipotesi più probabile è che il proprietario, prima di partire, abbia venduto la «Giulia» a qualcuno senza provvedere subito alla voltura. Ma a chi? E' proprio quanto la polizia sta cercando di scoprire. Da Pescara è giunta la notizia che alcuni componenti della tribù alla quale appartiene la zingara rapita sarebbero partiti alla volta della capitale, decisi a ritrovare ad ogni costo la ragazza.*

*Il fatto è successo ieri mattina a Pescara, in via Prati di Tivo, nei pressi dell'ospedale. Giovina Spinelli era con la madre, Adelaide Guarnieri, su una vecchia «1500» Stavano andando all'ospedale a visitare un parente ricoverato. Ma l'auto delle zingare era seguita da una «Giulia», targata Roma, con tre giovani a bordo. In via Prati di Tivo l'«Alfa» ha tamponato violentemente la «1500» quando le due donne sono scese: i tre le hanno assalite e, mentre uno bloccava la madre, gli altri hanno sollevato di peso Giovina Spinelli e l'hanno portata a bordo della loro auto. Poi sono scomparsi.*


COMUNICATO
AI PROPRIETARI E AMMINISTRATORI DI FABBRICATI

IL CENTRO ANTI SMOG ricorda a tutti coloro che hanno eseguito adeguamento degli impianti termici sia a gasolio che a gas o metano l'obbligatorietà di inoltrare richiesta di sopralluogo entro 60 gg. dal termine dei lavori, al fine di ottenere collaudo favorevole di esercizio impianto da parte dei competenti Uffici, evitando così di incorrere nelle prescrizioni di Legge.

*Per progettazione e trasformazione impianti, consulenze e per inoltrare e patrocinare i servizi di cui sopra, presentarsi o telefonare al CENTRO ANTI SMOG, corso Moncalieri 31 - via Ormea 31 TORINO - telefono 65.78.57.*

MOMENTO PELLICCIA
LA PELLICCERIA GARINO
presenta la collezione autunno-inverno - sconti sino al 50%

Noi importiamo direttamente dai Paesi d'origine le pelli escludendo gli intermediari per poter praticare prezzi più bassi.

250 CAPI PRONTI

| | |
|---|---|
| Visone cinese | L. 390.000 |
| Castoro naturale | L. 250.000 |
| Rat musquè | L. 180.000 |
| Persiano Buchara | L. 220.000 |
| Giaccbini visone | L. 195.000 |
| Persiano zampe | L. 85.000 |
| Lapin, gatto, capretto, cavallino da L. 50.000 a L. 100.000 | |

Scegliete nuove di pelli e fornitele a garanzia: il laboratorio confezionerà su misura.

| | |
|---|---|
| Visone canadese e scandinavo | da L. 550.000 |
| Castoro Canada lontrato | da L. 260.000 |
| Persiano Swakara | da L. 240.000 |
| Offerta speciale cappelli visone pelle intera | L. 22.000 |

Inoltre: ocelot - giaguari - leopardi - lontre - foche - marmotte. Assortimento colli e cappelli.

Via Garibaldi, 28 (quasi ang. via della Consolata)

A serietà della vendita si affianca pagamento anche dilazionato.

# LA SERENISSIMA È ARRABBIATISSIMA

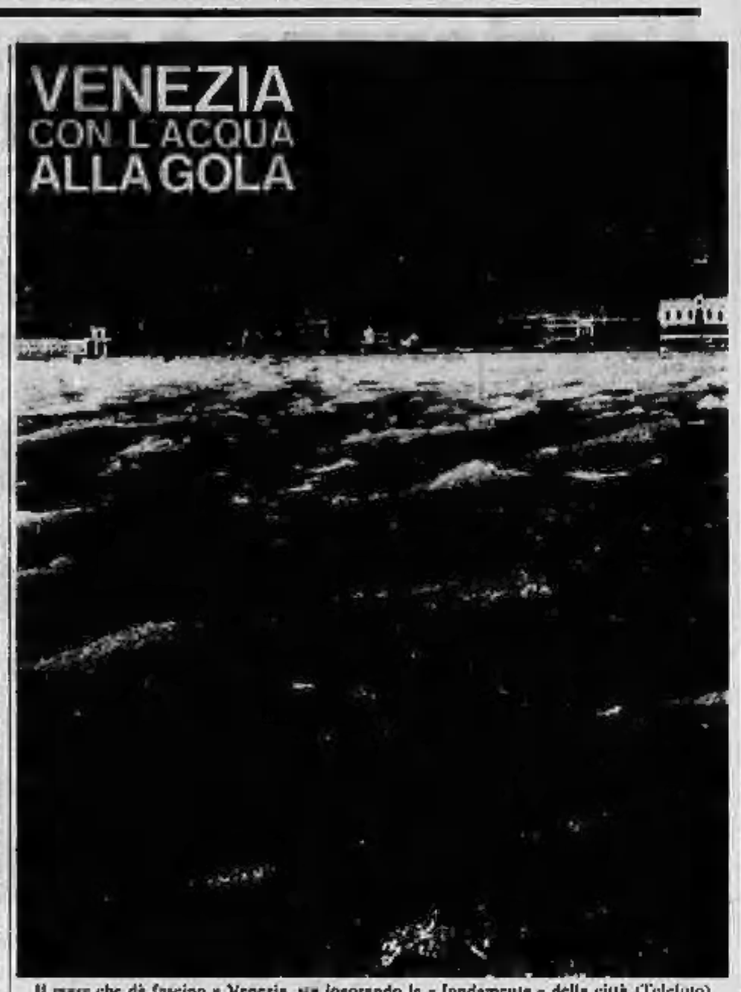


Il mare che dà fascino a Venezia, ma logorando le « fondamenta » della città (Telefoto)

**nostro servizio**

Venezia, giovedì sera.

Venezia alza la voce. Anche se il Consiglio dei ministri ha approvato il disegno di legge del 250 miliardi per la salvaguardia della città, nessuno più si fida. Discutere con la gente è difficile: in breve passano all'invettiva, parlano di tradimento degli amministratori comunali, di interventi che giungono « quando siamo a un passo dalla rovina ».

Un gruppo di cittadini ha preso l'epigrafe latina scolpita su marmo, conservata a Pitale nel museo Correr, e l'ha tradotta con sarcasmo: « *La Città dei Veneti, per disposizione della Divina Provvidenza, è fondata nelle acque, circondata dalle acque; quali mura, dalle acque è protetta. Perciò chiunque abbia l'ardire di arrecare danno in qualsiasi modo alle pubbliche acque sia considerato nemico della Patria e sia punito con non minore pena di quella inflitta a colui che viola le sacre mura della Patria. Le norme di questo editto abbiano validità perpetua* ». E in perpetuo si continua ad attaccare gli uomini politici locali.

Il sì accusa di non essere soddisfatto a tre esigenze fondamentali. Primo, bloccare lo sviluppo industriale in Laguna; secondo, trasferire il porto petrolifero fuori Laguna; terzo, ridurre la sezione idraulica delle bocche portuali, diminuendone i fondali.

L'argomento numero uno — blocco dello sviluppo industriale — è di tragica attualità. A fine mese la Metallurgica di Sava chiude lo stabilimento Allumina: ottocento operai rimangono senza lavoro. Tuttavia sarebbe sbagliato insistere sulla industrializzazione della Laguna. Nuovi profitti per gli imprenditori e nuovo potere ai sindacati, abbiamo sentito ripetere nei dibattiti organizzati quasi ogni giorno, non giustificano la definitiva rovina dell'ambiente. C'è chi cita i dati del Comitato Nazionale delle Ricerche (in due anni le maree oltre i 70 centimetri sono passate da 197 a 295) e chi semplicemente ricorda il fenomeno dell'acqua alta. Per i turisti può essere piacevole attraversare una volta San Marco in passerella: « *Ma un giorno non ci saranno più né turisti né San Marco* ».

Secondo. Trasferimento del porto petrolifero fuori Laguna. E' un problema complesso, ma il conducente di un motoscafo lo spiega in poche colorose parole. Mentre in tutto il mondo (vedi l'esempio recente di Marsiglia, dove sfanno le attrezzature a 35 chilometri di distanza) si costruiscono, decentrati, i bacini petroliferi, nella Laguna si scavano canali sempre più profondi perché transitino navi di forte tonnellaggio. I turisti non afferrano subito e l'uomo prorompe: « *Così si spostano le maree, così l'inquinamento ci elimina tutti* ».

Terzo. Diminuzione delle bocche portuali. E' facile capire che se si aumenta la superficie liquida si riduce la terraferma, con la conferma delle barene, con l'acqua fetida che stagna nei *sottoportegli* e la muffa che intacca ogni muro. Ne parliamo con un professionista. Anch'egli è nervoso. In un minuto indica nel centro storico i segni dell'abbandono. Sono finestre sbarrate, immondizie ammonticchiate. Un gatto vi fruga goloso, dall'alto qualcosa piomba nel canale.

Basta un particolare per intuire che parecchio così non funzionano. Piazza San Marco di notte è illuminata, male, da sei grosse lampade elettriche. Uno di questi « pedelloni » è bruciato 15 giorni fa. Nessuno ha ancora pensato a sostituirlo. All'ingresso del difficile museo la guida invita a non toccare una antica statua di bronzo: « *E' come Venezia, si sbriciolerebbe* », ripete dieci volte al giorno con amara convinzione.

In questo clima, un comitato di cittadini si è riunito e ha scritto una pesante lettera contro la classe dirigente veneziana, indirizzandola al presidente Saragat. Chiedono che questa classe « *la quale nasconde dietro l'alibi della difesa dei poteri locali il progetto di agire indisturbata in Laguna, venga privata di ogni potestà decisionale e sia estromessa dalla gestione dei fondi* ». La raccolta delle firme — attualmente 13 mila — continua in vari negozi. Su parecchie case sono incollati i ritagli di giornali di diversa ispirazione, ugualmente polemici nei confronti di assessori e consiglieri.

In quest'atmosfera accesa abbiamo sentito il sindaco, rag. Longo, in carica da un anno esatto e dal luglio scorso alla testa di una coalizione de-psi-psdi-pri. E' soddisfatto del disegno di legge dei 250 miliardi? « *Si può dire che la quasi totalità delle forze attive e rappresentative si sia trovata concorde nel sostenere ch'esso significa per la città, insieme, salvezza e sviluppo, cioè difesa delle case, restauro delle case, salvaguardia dei tesori d'arte, il tutto nel quadro di una pianificazione che consenta le forze occupazionali e di reddito dei suoi abitanti* ».

Il sindaco conosce il testo delle linee generali, ignora della legge il meccanismo e le competenze: « *La decisione presa dal Consiglio dei ministri è per noi motivo di grande soddisfazione e, unitamente alla nostra più viva riconoscenza, esprimiamo al governo la speranza che, se necessario, in Parlamento possa essere attuato qualche correttivo* ». Longo si preoccupa cioè di conoscere il ruolo del Comune e della Regione.

Sul porto, Giorgio Longo ha idee precise: « *Esso deve svilupparsi sia nella direzione industriale, sia nella direzione commerciale di grande porto continentale (dà un intervento pubblicato su Informazioni, organo del Consorzio per lo sviluppo economico e sociale della provincia di Venezia)* ». Sono discorsi del futuro. Per ora, di Venezia vediamo le rive corrose e spiriamo il tanfo nelle rii, deploriamo i monumenti che si sfaldano e compiangiamo i disoccupati che se ne staccano.

C'è un'ira che va al di là del banale incidente di precedenza nel gondoliere che grida contro tutti: « *Prepotenti, prepotenti* ». Ma, alle dieci di sera, sul Ponte di San Moisè non c'è nessuno.

**Piero Perona**

## il nostro giardino

# La primavera in casa

### Anche nell'inverno con i meravigliosi fiori olandesi

*La cattiva stagione è alle porte e molte piante cominciano già ad addormentarsi, altre mugolano lasciando ai semi il compito di continuare la loro specie. Eppure questo periodo, in cui la natura appare così malinconica, è il più adatto per preparare il risveglio e nuove vite in primavera. Si seminano molti fiori e si interrano bulbi. Di questi c'è una straordinaria varietà: sono fra i primi ad annunciare la nuova stagione. Germogliano nelle aiuole e nei vasi quando ancora durano i rigori dell'inverno e crescono rapidamente dando la sensazione di una prepotente vitalità. I loro fiori esplodano in una fantastica varietà di forme, di colori e dimensioni e continuano a riprodursi rigogliosi fino all'inizio dell'estate.*

*Ma con questi fiori possiamo anticipare la primavera in casa: sbocciano nella dolce stagione mentre fuori ancora nevica e la temperatura è gelida. E tali piacevoli risultati si ottengono facilmente, senza fatica: basta osservare poche e semplicissime regole e scegliere bulbi sani e selezionati; i migliori sono senza dubbio quelli olandesi.*

*Abbiamo già scritto come si piantano i giacinti e la prossima settimana diremo dei tulipani; ma molte altre sono le varietà di bulbi che si possono interrare. C'è una specie di classifica che pone al terzo posto il narciso ed il tromboncino; segue una gamma di bulbetti, detti impropriamente minori, quali anemoni, crocus, fresie, iris, ranuncoli, scilla, iris, sani bulanici, muscari. I giacinti, come abbiamo detto, sono i fiori più facilmente coltivabili in giardino ed in casa. Ma le possibilità di scelta sono ampie, non ci sono difficoltà per trovare le varietà con le quali si preferisce abbellire l'abitazione.*

*I bulbi da interrare in casa, ricordiamo, devono essere quelli olandesi preparati per la fioritura forzata. Ci sono due sistemi per farli germogliare. Uno consiste nel sistemarli in vasi di argilla o di plastica provvisti di fori di drenaggio riempiti con terra da giardino e con un composto di terra grassa, foglie secche, torba e sabbia in parti uguali. Non sono necessari fertilizzanti. Terra o composto devono essere freschi e umidi, non bagnati. Il secondo metodo è questo: nei vasi o nei contenitori ornamentali, senza fori di drenaggio, si mette della fibra artificiale per una profondità di 15 centimetri; i sacchetti di queste fibre si trovano nei negozi di articoli per giardinaggio.*

*La sistemazione dei bulbi è identica, sia che si usi terra, composto o fibra. Il bulbo si pone sul fondo in modo che le punte si trovino appena sotto il bordo del contenitore. Si aggiunge altra terra, o fibra, e lo si preme con la punta delle dita per fissare bene il bulbo le cui punte devono rimanere fuori di tre centimetri. Poi si innaffia facendo attenzione che i bulbi non siano sommersi completamente.*

*Di solito occorrono due o tre mesi prima che si sviluppi un buon sistema radicale che può avvenire sia all'aperto sia in casa, ma sempre al buio. Se i vasi si tengono all'aperto bisogna proteggerli dal gelo ponendoli su un letto di cenere, sabbia o torba e coprendoli con uno strato di terra [illegible] o torba spessa 15 centimetri.*

*Il sistema radicale è bene sviluppato quando il germoglio del fiore fuoriesce dal bulbo raggiungendo la lunghezza di circa 5 centimetri. A questo punto si portano i vasi in un luogo caldo ed illuminato perché possano fiorire.*

*Altre regole da osservare sono queste: bisogna innaffiare regolarmente sin dall'inizio e piantare i bulbi alle profondità indicate dal floricoltore.*

**G. Arbarello**

## il medico della famiglia

# Il male che non colpisce il "signore di mezza età,,

### La bronchiolite, provocata da virus

La signora D. R. (Torino) ci scrive:

« La mia bambina, di due anni, è ammalata di bronchite. Il medico ha prescritto diverse medicine e vietato di tenerla a letto, di non portarla fuori dalla stanza per nessun motivo, di non farle prendere freddo nel modo più assoluto perché la malattia minaccia di estendersi ai piccoli bronchi. Ha parlato di pericolo di bronchiolite. E' una malattia grave? ».

— La bronchiolite, o bronchite capillare, è una malattia più seria della comune bronchite acuta. Si tratta dell'estensione ai rami e piccoli bronchi dell'infiammazione che ha colpito le vie respiratorie superiori. Questa affezione, provocata da virus, si manifesta soprattutto nei bambini molto piccoli e nei vecchi.

La sua sintomatologia è preoccupante perché il passaggio dell'aria nei polmoni avviene con difficoltà e, conseguentemente, il sangue non è sufficientemente ossigenato. Oltre alla tosse insistente, l'ammalato ha difficoltà nella respirazione, appare anelante, è pallido e, nelle forme più gravi, diventa cianotico. Dai bronchioli il processo infettivo può estendersi ai polmoni e provocare una broncopolmonite.

Il suo medico ha quindi ragione di prescrivere l'assoluta osservanza delle sue prescrizioni: solo così si può impedire l'insorgere della malattia o, se questa ha già contratto i manifestarsi, combatterla con successo grazie alla tempestiva terapia. E' fondamentale, infatti, intervenire al più presto.

La cura si fa con antibiotici e cortisonici; ad essi si associano medicine che favoriscono l'espettorazione del catarro, che infrenano gli accessi troppo violenti di tosse, con analettici cardiaci e respiratori e con somministrazione di ossigeno umidificato. Nella maggioranza dei casi la malattia si risolve rapidamente.

# donne confidenziale

## ALLE SFILATE DI PARIGI

**oggi festeggiamo**

S. Simone e Giuda apostoli. Il (1) primo è protettore dei tintori; il secondo fu cugino di Gesù). S. Ferruccio.

OGGI giovedì 28 ottobre: Il Sole è sorto alle 7 e tramonta alle 17,26.

# *Con te, Lilì Marlene*

**nostro servizio**

Parigi, giovedì sera.

Se avete in famiglia una brava ricamatrice, che non sogni altro che di prendere ago e filo *moliné*, ditele che è perfettamente nel vento della moda. Lasciatela sfogare una volta tanto e pregatela di ricamarvi sul *tailleur* pantalone dell'anno scorso una di quelle rose — a punto in croce, stuoia o persino a punto erba — che fino a ieri ornavano l'angolo del nostro più pettegolo fazzoletto e nella primavera-estate del 1972 possono avere cittadinanze dove più vi piace.

E' un'idea per aggiornare anche lo *chemisier* in tela: una petuniera ricamata e siete all'ultima moda. Ormai invece che dalla sarta ci converrà andare dalla ricamatrice, che eseguirà ancora, solo per lattanti e bebé, copritasse e vestitini, continuo a furia di punto smoc in fondo si tratta di lasciare la stoffa un po' più lunga (neimmeno tanto ed ecco il vestito fine Ottocento, delizioso ma proibito a chi abbia più di vent'anni, a meno che si realizzi in crespo nero con altri ricami vivaci sparsi qua e là.

### *Bambina chic*

La donna-bambina infuria a Parigi, un po' *chic*, se si vuole. Mai comunque come certi accessori che ogni tanto, durante la quotidiana peregrinazione al Salone della Porte Versailles, affiorano tra un turbine di abiti e l'altro. Sulle cinture di pelle color scimpò stanno placche con *collage* veluttamente porno; in plastica di colore innaturale sono animaletti un po' repellenti, scorpioni, granchi e mostri, persino gli orologi non rinunciano immuni da questo gusto da cartolina illustrata per i militari d'una volta: sul quadrante le lancette fanno il giro invece che sulle ore, sulle braccia e sul corpo di donnine proprio nude o in dolce compagnia. Per fortuna ci sono altri orologi bellissimi, molto piacevoli per l'estate, con la cassa in ebano, in legno di limone, in smalto o in porcellana, un rettangolo fiorito con l'orologino confitto.

C'è persino un *collier* in argento, di bel disegno, col quadrante in un labirinto. Il quadrante ovaleggia, si allunga, si gonfia e il cinturino di moda per l'estate è di camoscio blu Francia. Il gioiello più *chic* di tutti è il cuore di corallo, in smalto azzurro o nero, traversato da una freccia in *strass*. Escluso per lo bebé, per le marionnettes, ma in perfetto carattere con la Lili Marlene dell'estate '72.

### *Gli italiani*

La *boutique* italiana a Parigi ha un aspetto serioso, strano a dirsi tanto è pazzerella a casa sua, tanto è compunta sotto la Torre Eiffel. Baldini e Beatrix hanno *stands* che sono fra i più belli del Salone alla Porte Versailles: il primo ha un angolo di paesaggio mediterraneo con due persiane rosse da cui ogni ora escono ragazze bionde in lunghi abiti da spiaggia ed un negro in costume da bagno; il secondo, un avveniristico arredamento tutto bianco con le sedie a fungo e nel centro dello *stand* una cabine, da cui scattano in corti vestitini di *percalle*, di cotonina, in *bikini* e giacchette *smoking* tutto un fiorellino certe ragazzette ardite ma castigate. « Questi modelli costano così poco — dice ridendo il giovane *manager* della ditta torinese — proprio due lire, che gli ordini fioccano; vorrebbero persino portarmi via le indossatrici, per lanciarmi al mare. Ma loro non se ne vanno, si divertono troppo ». In un momento di *relax* infatti con le mani tuffate nel cesto dei *bikini*, colmo fino all'orlo.

Più fantasiosi e arditi sono i modelli proposti per la donna 1972 da nove grandi costruttori d'automobili, a cui il settore *boutique* del Salone del *prêt-à-porter* francese ha avuto l'idea di chiedere come s'immaginano la donna di primavera. La Fiat la vede in minigonna, in una forma nuovo adatto ad accordarsi con il *collant* dinamico.

**Lucia Sollazzo**

**Visetti ha presentato la corsetteria**

## Eleganti nell'intimità

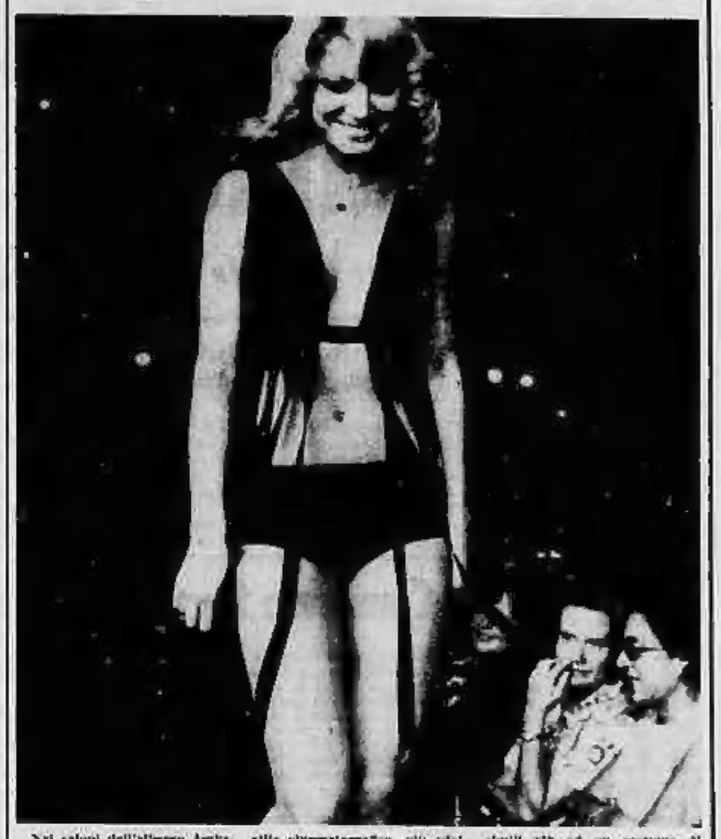

Nei saloni dell'albergo Ambasciatori, Visetti ha presentato la sua collezione di moda intima. Come è tradizione, la Casa intimo ha fatto sfilare questa volta in passerella solo i capi della corsetteria, mentre la manifestazione primaverile sarà riservata alla presentazione dei costumi da bagno.

Indossati, se così si può dire, da nove « manequins », sono sfilati davanti ad un pubblico curioso e divertito (e talvolta anche un pochino scandalizzato) decine di reggiseni, « guêpières », vestaglie, camicie da notte, tessuti « déshabillés » di sottili chiematografici, più adatti ad allietare il risveglio che a riparare dagli sbalzi di temperatura.

Alcuni capi, particolarmente estrosi, possono essere considerati più come un « divertissement » che come una concreta indicazione sulla nuova moda intima: tali il completo reggiseno e « minimutandina » in tessuto lamitato, arricchiti da passamaneria dorata e decorazioni di « strass » con cascate di perline; i « pendants » e cuore applicati sul seno e la mutandina foderata da un solo cuore peggiore troppo grosso.

Giudicati più ad un costume di scena da « spogliarello » e alla divisa da schiava di « harem »: le calze alzate fatte di lunghi lembi di metallo dorato che coprono appena i punti tabù, in mezzo a queste eccentricità che hanno offerto un tono di spettacolo alla manifestazione, le proposte tradizionali, ma moderne, sono apparse ancor più gradite al pubblico. La biancheria di nuova concezione, leggerissima, in materiali morbidi ed elastici, semplice e priva di fronzoli sarà quella che tutte le donne indosseranno sotto

**d. giac.**

**Domani si apre "MODASELEZIONE,,**

# Il vostro guardaroba è pronto a TORINO

Un modello sulle « lift » creato da Genni per «Modaselezione» di Torino

*Gli ultimi messaggi della moda per la primavera-estate '72 verranno lanciati a Moda Selezione che si apre domani al Palazzo del Lavoro. Dopo i saloni di Firenze, Parigi e Londra la rassegna torinese dei prêt-à-porter di lusso offre ai sintesi delle tendenze rivolte a quel tipo di abbigliamento « pronto » che sta a mezza strada fra la confezione di grande serie e l'alta moda.*

*La prima delle novità per il 1972 si identifica nell'abbinamento tra Santa con Moda Selezione: cioè a dire che le due manifestazioni saranno luogo contemporaneamente in febbraio per offrire ai compratori una visione panoramica quanto mai completa e vasta di due tipi di produzione (quella di lusso e quella corrente).*

*Fra i 150 espositori presenti a questa edizione spicca alcune firme dell'alta moda con le collezioni del prêt-à-porter. Susi Lorenzo con una teoria di modelli estremamente giovani e freschi giocati sul bianco e blu. Pinocchi con una vastità di chemisier particolarmente eleganti in seta stampata e disegni classici tipo « cravatta »; Mirella di Lazzaro che si presenta con una serie di capi per ogni ora e occasione della giornata riferiti nelle tonalità del senape, del giallo oro e del bianco. Per la maglieria Mirna quest'anno i disegni a « pantalone » in rosso, bianco e blu; Carla Ferrero esalta il fatto di lino e la seta selezionati nei cosiddetti formati dei pantaloni blu, blues e quarti dipinti di colori solari; Celi propone con ampie dimensioni personali lo stile marinaro per lei e per lui. Atac riproduce il disegno Madras, il tipico riquadro che finora si è visto sul cotone, intarsiato e accostato nella maglia.*

*Circa gli orientamenti generali in campo femminile il tailleur riprende le posizioni di primo piano che gli aveva in passato e di conseguenza le camicette diventano le protagoniste delle sue giocose primaverile. Con le solfare a sbieco, a corolla, a teli sono abbinati tre tipi di gonnelle: corte in vita, quasi dei bolero, classiche in linea maschilina; leggermente allungate sui fianchi con un risvolto in vita. Il completo pantalone segue lo stile che già si sta imponendo autorevolmente, vale a dire non più calzoni che fasciano i fianchi ma pantaloni di linea morbida che scendono diritti per allungarsi all'orlo (fino a 40 centimetri) quasi sempre con risvolto.*

*Circa le lunghezze delle solfare il buon senso ha prevalso perché gli orli si sono fermati al ginocchio per quanto riguarda gli abiti cittadini, per le vacanze trentuno invece si stroppiano « mini » o addirittura le lunghezze alle caviglie con i battistoni capricciosi in jersey o in voile di cotone combinati con bikini estremamente ridotti.*

*Per la serale estiva non dovrà mancare un guardaroba di sobrietà improntato allo schema classico dello stile alla Marlene Dietrich di tempi dell'« Angelo Azzurro » indossato senza fiori bisse in chiffon, nude-look, che lasciano le schiene completamente nude. L'abito per ballare nelle notti d'estate è attillatissimo, di materia, tagliato in sbieco e sorretto da esili spalline.*

*Nel suo insieme una moda piacevole intrisa di colori sgargianti, brillantissimi quali il verde bandiera, il rosso Cina, il turchino, l'arancio, il giallo. Accanto a questi appaiono le tonalità classiche che del bianco, si corda al fungono di blu marine e arricciano con al nero fondo. Nelle fantasie ritornano i fiori nella loro bellezza naturale; vengono riconfermate le riprese bicolore piccole e grandi o le disegnature a riquadri Madras.*

**Elsa Rossetti**

# Domani a pranzo

**SCALOPPINE DI VITELLO ALLA CAMPAGNOLA** — Per quattro persone occorre una dozzina di scaloppine di vitello tagliate sottili. Occorrerà anche un etto di burro, cinque grammi di prosciutto crudo, 20 di pezzemolo, un cucchiaio di farina bianca, un poco di brodo e nella stessa misura un poco di vino bianco secco, un bicchierino di brandy, un limone, sale e pepe.

Fate scaldare 40 grammi di burro in una casseruola abbastanza larga perché le scaloppine vi stiano in un solo strato senza sovrapporsi; salatele, pepatele e infarinatele cuocere un momento vivace, lasciandole colorire e rigirandole dalle due parti. Lavate e tritate accuratamente il prezzemolo e tagliate a dadi il prosciutto acquistato in una fetta unica.

Al momento in cui le scaloppine saranno pronte bollite forte, unite il prosciutto e spolverate tutto con la farina. Poi, gradatamente, aggiungete il vino, il brandy, e quando saranno evaporati poco per volta versate il brodo. Lasciate cuocere per qualche tempo, aggiungete il succo del limone continuando la cottura per 15 minuti. Infine accomodate le scaloppine sul piatto di portata, nel sugo di cottura aggiungete l'ultimo pezzo di burro freddo perché il sugo abbia a staccarsi bene; versate sulle carne e servite ben caldo.

**Adele**

Giovedì 4 novembre i negozi Dellera - Milano e Pavia saranno aperti al pubblico per esposizione.

SALOTTI FENIX
VIA RIBORDONE 23-a ( ) T. 260.954 - TORINO

# cronaca cittadina

MATERASSI FENIX
• IN LANA MOLLEGGIATA
INGROSSO VIA RIBORDONE 23 a TORINO

*Si avvicina il 2 novembre, per adornare le tombe spesso non si bada a spese, ma i prezzi sono alle stelle*

# Un crisantemo tutto d'oro
## *(in poche ore da 400 a 1200 lire)*

**Quattro passaggi: produttore, spedizioniere, grossista, fioraio con un aumento del 300% Quest'anno, dicono gli esperti, manca la «prima qualità»; da 4 mesi non piove in Riviera**

L'unica cosa certa è il prezzo cui è venduto nei negozi e sulle bancherelle della città: 1300 lire. Tanto costa un solo fiore di crisantemo. «*Quest'anno manca la prima qualità* — dice la fioraia facendoci il mazzo, dieci fiori, dodicimila lire —. *Troppa siccità, da quattro mesi non piove in Riviera*». Vieta da chiedersi quanto sarebbe costata la «*prima qualità*», se mai ci fosse stata.

Alcuni dicono che la vendita di crisantemi, nei giorni che precedono il 2 novembre, rappresenta un importante settore di quella «*industria del caro estinto*» che sui morti fa vivere, spesso assai bene, centinaia di vivi. «*Rose, lilium, parafalì cominciano ad essere acquistati anche per le tombe* — dice un funzionario del mercato dei fiori —. *Se vogliamo, possiamo parlare di un relativo declino del monopolio del crisantemo per la commemorazione dei defunti. Nonostante tutto, però, in questi giorni la vendita di crisantemi raggiunge il 70 per cento del fatturato totale*».

Sui giornali di ieri mattina, una notizia da Saluzzo dava le quotazioni all'ingrosso dei fiori: da un massimo di 350-500 per i crisantemi *Turner* superextra, a un minimo di 80-140 per i *Giapponesi* di prima qualità. A Torino, impossibile trovare un fiore a meno di 700-800 lire, con punte, come s'è detto, sulle 1200-1400 lire.

Come si arriva a questi prezzi? Lo spiega un grossista al mercato di via Perugia. «*Prima di arrivare sulle tombe del cimitero di Torino un crisantemo passa almeno per quattro mani* — dice —. *Prendiamo il caso della qualità più bella disponibile, quella che il produttore della Riviera vende allo spedizioniere a 400 lire. Lo spedizioniere vende al fioraio a noi per 500 lire, noi lo cediamo a 650 al fioraio, quelli lo consegnano al cliente a un prezzo che va dalle 1200 sino alle 1500 lire*».

In poche ore il prezzo è triplicato, la fetta più grossa di guadagno sembra andare al fioraio. «*Macché* — invelenisce quest'ultimo, per non smentendo le cifre dei grossisti. — *E' vero, vendiamo al cliente a circa il doppio di quanto abbiamo acquistato, ma abbiamo gli scarti, il rischio dell'invenduto, il "verde" con cui comporre il mazzo, la carta...*».

Comunque sia, il mercato «tira»: la gente chiede il prezzo, sulle prime stupisce, poi finisce col pagare. Chi oserebbe lasciare senza fiori, e fiori belli, la tomba di un parente per il 2 novembre?

«*Nessun cliente è in grado di distinguere le varietà dei crisantemi: i Turner, i William, i Lilli, i Bronzo* — dice il funzionario dell'amministrazione del mercato — *il bacino sul colore, le dimensioni, la freschezza: anche questa, però, è spesso artificiale. Il fioraio conosce molti modi per fare apparire fresco un prodotto che talvolta non lo è più*».

Già da ieri, nei negozi del centro come alle bancherelle dei mercati rionali, ai box davanti al camposanto, la gente si accalcava, ordinava mazzi di decine di crisantemi. «*Sono cari* — ci ha detto una signora —. *Ma che ci vogliamo fare? Sono per la tomba dei genitori: in questi casi non si bada a spese*».

## Consorzio fra negozianti a P. Palazzo

Porta Palazzo si trasforma in un «supermercato». I commercianti hanno deciso di consorziarsi e di costituire una specie di «shopping center» nel tre settori: alimentare, peace, abbigliamento. E' la prima iniziativa del genere a Torino. Prenderà il via subito la fine del mese di novembre.

«Il Comune ha invitato i negozianti ad unirsi per far diminuire i costi all'ingrosso e quindi al minuto — dice il presidente dell'Associazione di Porta Palazzo, Vincenzo Ostella —. Noi ci dichiariamo subito disponibili. Il consorzio tratterà gli acquisti per tutti: i grandi quantitativi dovrebbero far calare abbastanza sensibilmente i prezzi. Anche se il nostro mercato è già quello con le quotazioni più basse (su un litro d'olio di semi abbiamo un margine di guadagno di sole 8 lire, su un chilo di salciccia l'utile è 30 lire), contiamo di ribassarle ancora».

Un vero e proprio supermercato? «Non esattamente. La principale differenza con i grandi magazzini sarà il servizio: da noi la massima serà sempre il negoziante e un commesso a disposizione e poi la scelta tra i diversi banchi sarà più larga, senza contare che la merce è fresca e non confezionata. Adesso abbiamo l'aiuto dell'assessorato all'Annona: abbiamo bisogno di un ufficio reclami dove le massaie possano protestare per tutte le eventuali irregolarità (peso sbagliato, qualità scadente o così via) e speriamo di ottenere in fretta il permesso di pubblicizzare la nostra iniziativa (ci grandi insegne luminose».

### Sospesa la chiusura settimanale dei bar

Nei giorni di apertura di Modadelsalone e del Salone dell'Automobile, gli esercizi pubblici sono dispensati dalla chiusura settimanale. Lo ha disposto il sindaco con una sua ordinanza: la disposizione ha valore da domani al 14 novembre ed è stata decisa per favorire i numerosi forestieri che si prevede arriveranno a Torino in questi giorni.

Tragica conclusione di una rissa al bar

# Un giovane è morente per un pugno sul naso

**E' un operaio di 22 anni ed è stato aggredito mentre giocava a «passatella»: soffre di emofilia**

Un operaio di 22 anni è morente alle Molinette: picchiato nei pressi di un bar, era stato ricoverato con prognosi di pochi giorni. Perdeva abbondantemente sangue dal naso, ma non sembrava aver nulla di grave. Poi, le complicazioni: i medici non riescono a fermare l'emorragia.

E' Antonio Stallone, 22 anni, operaio, via Massini 41. L'aggressione di cui è rimasto vittima risale alla sera di sabato scorso. Verso mezzanotte il giovane era in via Ormea, nei pressi della trattoria conosciuta come «Bacco d'oro». Era con alcuni giovani. Facevano il giro dei bar, offrendosi da bere a vicenda, secondo un'usanza meridionale chiamata «passatella».

Non si sa perché sia scoppiata la lite. Improvvisamente Antonio Stallone è stato aggredito e picchiato selvaggiamente da uno dei compagni di gioco che gli ha sferrato un violento pugno al naso.

E' cominciata allora l'emorragia. Pochi istanti più tardi, il giovane era sul «pronto soccorso» delle Molinette. Sembrava una cosa da niente, ma i medici hanno deciso il ricovero per precauzione. La prognosi era di otto giorni. Ma di ora in ora le condizioni di Antonio Stallone sono andate peggiorando: epistassi emofilica, dice il referto.

Nella notte il giovane ha perso conoscenza. La prognosi è riservata. Ai suoi capezzale vegliano i genitori (il padre è invalido) e le due sorelle angosciate.

Il commissariato Barriera Nizza conduce le indagini. Trovare l'aggressore, nel difficile ambiente dei calabresi, per il dott. Riepolo e i suoi uomini non è stato facile, ma stamane ci sono risultati.

Si chiama Ippolito Trinchero, ha 35 anni, abitante in via Nizza 54. Non aveva dato alcun peso al drammatico episodio: «Non sapevo che era ammalato» ha detto.

## Rilevatori in agitazione censimento a singhiozzo

Un gruppo di rilevatori del censimento in agitazione in piazza Carlo Alberto

Ancora discorso il censimento per le scioperi dei rilevatori. Stamane verso le undici, dopo una vivace assemblea tenutasi in un'aula della Facoltà di scienze in via Principe Amedeo, una delegazione di otto giovani è stata ricevuta dal sottosegretario ripartizione statistica dott. Scaperrotta. Sono state discusse le richieste formulate durante lo sciopero e le risoluzioni di ieri: divisi in tre categorie — interni, esterni e personale di servizio — i rilevatori percepiscono rispettivamente 5000, 4000 e 2500 lire (lorde) al giorno.

Chiedono il compenso uguale per tutti, l'aggancio fino ai 30 novembre anche per gli esterni (che hanno cominciato lavorare solo fine ai 10), l'abolizione delle trattenute sulla paga perché nessuno gode di malattia, assicurazione e altre assistenze, i giorni festivi retribuiti come giorni di riposo e compensati il doppio. Vogliono infine l'assunzione, per chi la richiede, nell'organico dell'Istat o dell'Amministrazione comunale.

«Al di là di ciò che rivendicazioni immediate — si dicevi stamane — intendiamo intervenire un discorso sulla sottoccupazione». E ancora: «Se non verranno accolte le nostre richieste lasceremo le schede».

Secondo i dati forniti dall'Ufficio statistica, 10 dirigenti su 33 non hanno iniziato l'operazione di ritiro dei moduli. Tuttavia, poiché finora non sono stati raccolti nemmeno in parte le richieste avanzate, si prevede un ulteriore ritardo.

## A colpi di posacenere aggredisce l'amante che l'ha abbandonata

**Clamorosa scenata in strada, a Rivoli Entrambi hanno 55 anni - L'uomo: «E' troppo gelosa, non mi lascia in pace»**

Un operaio di Rivoli ha denunciato ieri ai carabinieri per lesioni e minacce l'amica cinquantacinquenne, con la quale convive da 16 anni. «*E' troppo gelosa* — ha detto — *non mi lascia in pace. Dopo una serie di litigi me ne sono andato. Questa mattina mi ha atteso per strada, aggredendomi con un pesante posacenere*». La donna, Adele Meneghello, via Juvarra 8, Rivoli, è stata interrogata dai carabinieri. Ha accusato a sua volta l'operaio Giovanni Arnolfo, anche lui di 55 anni.

La donna ha detto ai carabinieri: «*Per sedici anni ci siamo voluti bene, adesso ha conosciuto un'altra, e non mi guarda più*».

I primi litigi sono scoppiati giorni fa quando una sera la Meneghello ha minacciato con un coltello l'Arnolfo: «*Tu hai un'altra donna* — lo ha accusato — *lo sanno tutti*».

Quella sera, sconvolta, cercò anche di gettarsi dal balcone di casa. Intervennero i carabinieri e un sanitario che riuscì a calmarla. «*Mi sveglial nella notte* — ha raccontato la donna — *e scoprii Giovanni con la sua nuova amica, in casa mia*». Si alzò da letto e affrontò la rivale, Rosa Tabaldini, 47 anni, corso Toglialti 50 a Collegno, ferendola al volto: fu giudicata guaribile in sette giorni.

Dopo il litigio Giovanni Arnolfo ha lasciato la Meneghello, andando ad abitare con la Tabaldini. Ieri mattina la donna lo ha atteso in strada, aggredendolo con un posacenere. E' accorso un passante che l'ha immobilizzata. L'Arnolfo è stato medicato all'ospedale e giudicato guaribile in 10 giorni. «*Non ne potevo più* — ha detto ai carabinieri — *per questo l'ho denunciata*».

### A Chivasso: studenti in sciopero da 5 giorni

Centottanta studenti dell'Istituto tecnico industriale di Chivasso sono in sciopero da cinque giorni: protestano contro la mancanza di professori che ha determinato una riduzione delle ore di lezione a 14 la settimana. L'insostenibile situazione è stata denunciata alla opinione pubblica anche dalle autorità comunali durante un'assemblea tenutasi ieri sera.

E' stata lamentata la lentezza con la quale si procede nelle scuole della provincia all'assegnazione dei professori, nonché la inadeguatezza della attrezzature dei laboratori. Nell'esprimere piena solidarietà agli studenti le autorità comunali hanno rivolto invito alle autorità scolastiche della Provincia perché siano presi immediati provvedimenti.

### temperatura di oggi

massima +14,8
minima + 7

Il Bollettino meteorologico segnala inoltre: temperatura media (notturna) + 7,6; ore 9 + 7,3; pressione 760,6; umidità 48 %. Cielo coperto. Previsioni: nuvolosità irregolare, visibilità ridotta (nelle ore notturne), venti deboli, temperatura in lieve diminuzione. Temperatura a Cuneo: massima + 16,9; min. - 8,7; ore 8: + 8,7.

## Scatta l'operazione antismog già venti denunce in Pretura

**L'intervento dell'Ufficio d'igiene e dei vigili del fuoco per controllare la regolarità degli impianti di riscaldamento - Verranno intensificati gli accertamenti**

Con l'accensione degli impianti di riscaldamento è scattata l'operazione «antismog». Il medico provinciale dott. Turletti ha incaricato i capi divisione dott. Bralda e dottoressa Benso di far compiere accertamenti sull'inquinamento dell'aria e di trasmettere all'autorità giudiziaria i nominativi dei proprietari di stabili che non sono in regola con le disposizioni attuali in merito ai combustibili da usare.

Questa mattina il dottor Bralda ha preso contatti con il comandante dei Vigili del fuoco per chiedere la collaborazione tecnica del Corpo che segnalerà tutti i casi accertati nel corso degli interventi per incendi di camini, o quelli di cui verrà a conoscenza. Nei giorni scorsi il pretore dirigente della sezioni penali dott. Borsarelli ha già ricevuto una ventina di denunce ed ha già provveduto a far emettere il decreto penale con il quale si condanna i responsabili a pagare un'ammenda ed a modificare nel più breve tempo possibile i loro impianti. Soltanto quattro o cinque fino ad oggi hanno mosso opposizione dicendo di voler affrontare il processo.

Altre tre denunce sono pervenute stamane, ma è probabile che nei prossimi giorni i decreti penali si accumuleranno a centinaia sul tavolo del magistrato. E' intenzione delle autorità provinciali e comunali addette al servizio sanitario di setacciare, zona per zona, tutta la città. Appositi tecnici visiteranno tutte le cantine delle case per controllare se gli impianti di riscaldamento usino ancora la nafta tensa, causa principale dell'inquinamento atmosferico. «*In molti casi* — ha dichiarato il consigliere dott. Coccioli — *l'accertamento è semplice perché esiste la bolletta del carburante introdotto in città, con la destinazione. Tutti dovranno affrettarsi a sistemare i loro impianti, altrimenti non potranno sfuggire alle sanzioni di legge*».

### Prese tredici milioni all'istituto salesiano: condannato a un anno

La seconda sezione del tribunale (pres. Lacquaniti, p.m. Vitari, canc. Sacco) ha inflitto un anno e 2 mesi di carcere, interamente condonati, a don Giovanni Operto, 58 anni, che fu prefetto dell'Istituto Salesiano di San Benigno Canavese, ritenendolo responsabile di essersi appropriato indebitamente di circa 1 milioni in contanti e di cambiali rilasciate dalla ditta Leo per un ammontare di altri 6 milioni. Tali somme appartenenti all'istituto religioso erano servite all'Operaio per delle sbagliate speculazioni. Le aveva infatti investite nella ditta di cosmetici Frank Roberi di Giulio Peita, di 41 anni, pure imputato. Anche quest'ultimo, difeso dall'avv. Zancan, è stato condannato alla stessa pena.

Nel giro delle cambiali sono stati coinvolti Giorgio Auci, 50 anni, che è stato condannato a 3 anni di reclusione, don Ferruccio Calliari, 31 anni, e Orsie Ferrero, 34 anni, ai quali sono state inflitte delle ammende. Erano alla difesa, oltre all'avv. Zancan, gli avv. Avonto, Chiaberto, Speranza e Guglielmino.

A Pramasco, per iniziativa dell'Assessorato provinciale per la montagna, sorgerà un parco pubblico zoologico e quello già esistente a San Giorgio in Valle Susa.

«Victor Hugo et les Tables Tournantes» è il tema della conferenza che il prof. Trahard, dell'Università di Rennes, tiene oggi alle 16 in via Donati 5 nel quadro delle attività del Centro culturale franco-italiano.

## Licenza premio dal riformatorio rubava auto e scippava borsette

Bruno Piras, (nella foto), stretto in mezzo agli agenti, non vuol saperne di tornare al riformatorio di Ancona. Lotta e si dimena ogni volta che può: sa che non gli daranno più permessi premio com'è avvenuto una settimana fa. Doveva essere una vacanza in cui avrebbe dimostrato che era cambiato e poteva riprendere la vita normale.

Lui l'ha sfruttata soltanto per fare un altri tre capolinea su auto rubate. Per procurarsi qualche spicciolo, ieri sera hanno anche rubato la borsetta a Cesarina Antonio, un'impiegata della Fiat che rientrava dal lavoro.

Poi sono incappati in una pattuglia della polizia. Sono fuggiti a velocità pazzesca per oltre mezz'ora, attraverso Borgo San Paolo e Borgo San Donato, poi sono stati bloccati. Due capelloni se la sono data a gambe. Bruno Piras, malgrado la rabbia e la furia, è stato preso con Donato Altano, anche lui sedicenne.

Scappa, Dominique!

Scappa, Dominique! Non sai chi ti insegue, non sai chi vuole la tua morte e la morte di molti altri...
Ma perché? Leggetelo nel SEGRETISSIMO ora in edicola intitolato

UN BERSAGLIO PER DUE "SILURI"
di Francis Ryck

SEGRETISSIMO
ARNOLDO MONDADORI EDITORE

## echi di cronaca

**I pell superfini**

(perricoli) vengono definitivamente eliminati con i più moderni mezzi scientifici dal Cabinetto di Estetica Medica G.E.M., Torino, piazza San Carlo 197, tel. 545.705.

**TV riparazioni fidate!**
**Telefidex, telef. 310.155**

servizio celere a domicilio Torino, dintorni, festivi e festivi, accurati lavori ogni marca.

**tappezzerie in carta**
**applicatela da voi**
**senza spesa!**

E' un nuovo modo per rendere magnifica la vostra casa, senza spese per l'applicazione e comprende diritto dalla Fabbrica. Con quanto spendevate per far imbiancare una vostra tappezzeria da soli l'intero alloggio. Le nostre istruzioni, semplici e precise, sono pratiche ed efficaci; le nostre tappezzerie, italiane e inglesi, sono bellissime e varie. Interpellate dalla Fabbrica: via Madama Cristina 125.

**applicatele da voi le nostre tappezzerie in carta**

e splendidamente riconoscerà la casa con la minima spesa. Le nostre semplicissime istruzioni per l'applicazione sono la garanzia del vostro riparato. Direttamente al pubblico dalla fabbrica, via Madama Cristina 125.

**se la TV è da riparare**
**tecnico subito 760.111**

350.000 tecnici specialisti riparano domicilio qualsiasi televisore.

ALASIA
pellicce dal 1900
● Modelli pronti in ogni taglia
● Confezione su misura
● Guarnizioni - Cazzotti - Pelli
TORINO - VIA GARIBALDI 10 - TELEF. 545.957

### Camion contro una casa: un balcone è pericolante

Traffico bloccato ieri nella centrale via Arduino di Ivrea. Un autocarro, nel tentativo di sorpassare alcune auto in sosta, ha urtato con la cabina contro un balcone facendone crollare i sostegni. Fortunatamente non ci sono stati feriti.

L'autocarro, che subito dopo si è bloccato, era guidato dal ventiquattrenne Dario Balso, residente ad Ardier di Aosta.

I vigili del fuoco hanno puntellato il balcone, invitando la proprietaria — la sessantaquattrenne Serafina Pozzo, che al momento dell'incidente si trovava in cucina — a non affacciarsi finché non saranno terminate le riparazioni.

Galleria d'arte
BODDA
Via Cavour 28 - Torino - Tel. 512.762

Sabato 30 c.m. ore 17 e
Sabato 13 novembre ore 17

grande asta di realizzo

Opere di Maestri e Minori dell'800, opere antiche, mobili, soprammobili.

## ANDY CAPP

## SUZY BANANAS

## animal crackers

## LA RAGAZZA del VIOLONCELLO

## I MOSTRI DEL MARE

## DICK TRACY E IL PITTORE DI CANI




[Copyright «Chicago Tribune» e «Stampa Sera»]

# i lettori ci scrivono

## La tassa dell'auto

«I nostri uomini politici, affaccendati intorno all'approvazione di pesantissime riforme, non trovano il tempo da dedicare alla soluzione di problemi piccoli in se, ma di notevole importanza e utilità per i cittadini.

«Ad esempio, non si è ancora trovata una maniera semplice e pratica per far pagare le tasse agli automobilisti, tanto che oltre il venticinque per cento (una percentuale enorme!) non paga la tassa di bollo, specialmente in certe regioni. Ciò non è sicuramente giusto nei confronti di chi è figlio al suo dovere e paga regolarmente anche con sacrificio, senza contare che la perdita per l'amministrazione quindi per lo Stato si trasforma in aumento di altre tasse o proventi, sempre a carico dei pagatori onesti.

«Le modeste proposte del sottoscritto sono queste: per i comuni che non sono sede di uffici dell'Automobile Club o del Pubblico registro automobilistico, delegare ai comuni tali pagamenti, dietro adeguato compenso da parte dello Stato e a carico di esso, e istituendo presso di essi dei duplicati di schedari della sede. Si otterrebbe così un razionale decentramento del servizio. Un'altra soluzione ancora più semplice sarebbe quella di pagare la tassa di circolazione presso le tabaccherie, ritirando un marca di colore diverso per ogni quadrimestre, da applicare direttamente sul parabrezza». D. A. Broggi

## Persepoli e Italia '61

«Molta gente ha polemizzato per i miliardi "sprecati" dallo Scià per le celebrazioni del 2500° anniversario dell'Impero Persiano. A prescindere dal fatto "storico" (non tutti i popoli possono vantarsi migliaia di anni di Storia) e dal fatto "politico" (si sono incontrati Capi di Stato e primi ministri di Stati dalle ideologie più disparate in un clima di vera pace); molti di questi miliardi rimarranno in Iran sotto forma di strade, linee elettriche, centrali telefoniche, collegamenti, telex, cervelli elettronici ecc. La fu detto sopra l'invito de "La Stampa".

«Per contro, senza fare migliaia di chilometri, guardiamo nella nostra Torino. Cos'è rimasto delle "mirabolanti" celebrazioni di Italia '61, per le quali si sono spesi oltre 31 miliardi di allora? Opere inutili, edifici in abbandono, lordure, sporcizia morale e materiale, non spettacolo desolante! Questi sono fatti (e qui si che "si sente ribollire il sangue"!); il resto, come sempre, soltanto parole. Via a) sa è una nostra perrogativa guardare la pagliuzza nell'occhio del vicino e ignorare la trave che ci acceca. Con cordialità».
Roberto Bianchi

## I pali e la morte

«Non so se tutti ricordano, qualche anno fa, le polemiche che erano sorte per l'abbattimento delle piante sulle strade di maggiore traffico. Le autorità competenti, sordo alle proteste dei cittadini, hanno continuato nella loro opera rimboschitoria.

«Quanto segue per giungere al dunque. Chiedo se l'assenso ai lavori pubblici è un "potenziale" e come tale qualche volta si reca in Liguria oppure solo a Moncalieri? Dieci anni or sono venne inaugurata "Italia 61", e con essa la bella strada chiamata corso Polonia, poi corso Trieste, venne arricchita di tanti pali di cemento della luce messi ben bene ai bordi della strada. Forse perchè al cemento gli abitanti risultino inferiori al previsto?

«Tutti i giorni io percorro la radiale almeno sei volte e per fortuna pochi chilometri tengo sempre di ritrovare la mia fotografia il giorno dopo sul giornale senza avere dei meriti particolari. Arrivo ora da Torino, sulla strada c'è la carcassa di una "500" finita contro un palo (come sempre): il guidatore negrà chi è leggerà domani sul giornale.

«Io domando: non si potrebbe spostare questi benedetti pali almeno al centro della strada o, meglio, nel centro della strada che già adesso è fare paurire dall'alto i rami dell'illuminazione allungandoli un po'? Secondo se vi ho distribuito un senso veramente umano. Sicuro tutti contribuiranno al sangue a tutti lungo vita».
Rivigo Mancuso

## Quattro miliardi al vento?

Una sala di macellazione nel mattatoio di corso Inghilterra e in quello di via Traves

Il direttore dell'Associazione commercianti ci scrive:

«Per contro, senza fare migliaia di chilometri, guardiamo nella nostra Torino. Cos'è rimasto delle "mirabolanti" celebrazioni di Italia '61, per le quali si sono spesi oltre 31 miliardi di allora? Opere inutili, edifici in abbandono, lordure, sporcizia morale e materiale, non spettacolo desolante! Questi sono fatti (e qui si che "si sente ribollire il sangue"!); il resto, come sempre, soltanto parole. Via a) sa è una nostra perrogativa guardare la pagliuzza nell'occhio del vicino e ignorare la trave che ci acceca. Con cordialità».
Roberto Bianchi

«Per questa nuova opera, il cui costo supera il mezzo miliardo, si è ritenuto predisporre una nuova delibera ma per ora nessun lavoro è ancora iniziato. Si è detto che un gruppo di operatori si oppone ad un mercato delle carni nel nuovo macello; in realtà tutti i macellai ritengono assurdo fare un mercato delle carni nel nuovo macello, che non può funzionare per le ragioni dette, e proseguire la macellazione nel vecchio stabilimento.

«Macellazione e mercato delle carni debbono essere concentrati nello stesso posto.

«Ieri, e di lustri polemiche era giustissima opportuno che a suo tempo gli amministratori avessero ben considerato l'opportunità di fare a meno un nuovo macello all'interno della città. Ragioni igieniche ed economiche e l'esempio di grandi città di altri Paesi avrebbero dovuto dissuadere gli amministratori dal fare un'opera costosa ed inutile».
Nicola Bottinelli

# Oggi al mercato

**Frutta e verdura** - Prezzi rilevati nella zona piazza Nizza-corso Spezia: cardoni 150-180, carote 150-180, cavolfiori comuni 160-200, cicoria catalogna 100-120, cime di rapa 100-120, cipolle gialle 90-100, finocchi 180-200, lattuga cappuccio 350-400, patate bintje 80-85, peperoni «Cuneo» 350-400, cavoli 150-180, mais golden (1.a) 220-230, mais stark (1.a) 200-220, mele renette Canada (1.a) 300-330, pere abate (1.a) 180-200, pere kaiser (1.a) 190-220, uva Italia (1.a) 250-300, uva regina (1.a) 180-220.

**Pesce** - Al mercato all'ingrosso sono affluiti dentici, branzini, orate, pagelli, pesci spada, palombi, nocciolini, sogliole, pescarici, sardoni, alici, merlani, boghe, seppie, polpi, calamari, naselli, scorfanelle, cefali, muscoli, arselle, mazzeche, anguille, tinche, trote. Prezzi rilevati al mercato di piazza Carpanelle: scink 1400-1800, filetti passera 1500, agombri 300, palombo 1500, sarde 300-350, nocciolino 1500.

**Carni** - Prezzi rilevati nella zona v. Pisacane-v. Borsi-v. Veroiinga-v. Foglizzo-v. Valdellatorre. Vitelli: primo taglio 2700, noce 2700, vena 2400, noce di spalla 2300, punta di petto 1500, scamanella 1500; vitelloni: primo taglio 2300, noce 2300, vena 1600, noce di spalla 1800, punta di petto 1100, scamanella 1100; agnellone: parte anteriore 1600, parte posteriore 1800; suini: carré 3000, cotiche 800.

## Delegazione della Vignale stamane in Prefettura per il contratto di lavoro

Una delegazione di dipendenti della carrozzeria Vignale è stata ricevuta stamane in Prefettura. L'altro giorno la stessa delegazione aveva avuto un colloquio con l'assessore regionale al lavoro, Visone. Nello stabilimento di Grugliasco da 24 giorni ci sono scioperi rotanti, mezz'ora al giorno per ogni reparto, la produzione è bloccata. I sindacati hanno presentato un elenco di rivendicazioni, ma ora sono incominciate anche le trattative. Domani la Giunta regionale dovrebbe decidere se fare o meno da intermediaria con la direzione dell'azienda.

Nella primavera scorsa alla Vignale era stato raggiunto un accordo interno. Secondo i rappresentanti dei lavoratori tale accordo non è stato rispettato dalla società. Per questo, a fine settembre, sono stati proclamati altri richiami. Tra l'altro: aumenti di retribuzione, riduzione di sovrapposizioni salariali, qualifiche, miglioramento dell'ambiente di lavoro, regolamentazione dei consigli di fabbrica, miglioramento della mensa (ora sono serviti congelati precotti, giudicati non buoni), un premio di fine d'anno.

La direzione ha risposto affermando che ogni aumento salariale «data la situazione economica nazionale» è impossibile; che i ritmi di produzione della Vignale sono sotto i minimi contrattuali (la media nello stabilimento di Grugliasco è di 8 carrozzerie al giorno); che sono in corso i lavori per i miglioramenti ambientali. Stamane un cronista si aspettava è attesa ulteriormente davanti ai cancelli della Ghia in corso Sebastopoli.

## SCACCHI

# L'americano batte il russo

**Per la prima volta (dopo 43 anni) il sovietico Petrosian ha ceduto ai campionati di Buenos Aires - Merito di Fischer**

nostro servizio

BUENOS AIRES, giovedì sera.

Bobby Fischer ha vinto l'incontro con Tigran Petrosian, aggiudicandosi la sesta partita della serie al «meglio di dodici», e raggiungendo, con un totale di sei punti e mezzo, la matematica certezza del trionfo. Così la «serie», che ha richiamato al teatro San Martin di Buenos Aires un pubblico competente ed entusiasta, è terminata, e per la prima volta da quarantatrè anni il dominio sovietico nel campo scacchistico mondiale è minacciato. Il ventiottenne asso di New York ha acquisito infatti, battendo l'armeno, il diritto di sfidare a marzo Boris Spassky di Leningrado, per cercare di strappargli il titolo mondiale.

Fischer aveva vinto la prima partita della serie, Petrosian, la seconda. Poi c'erano state tre partite finite pari; e si era avuta la sensazione che il gioco d'attacco dell'americano, che gli aveva consentito due vittorie per sei a zero (al meglio di dieci) nelle precedenti eliminatorie, fosse caduto nelle pastoie del leggendario sistema difensivo di Petrosian. Invece Fischer ha ritrovato di colpo la vena dello sconvolgente gioco aggressivo, Petrosian è apparso in difficoltà, e il quarantaduenne sovietico, campione del mondo dal 1963 al 1969, ha conosciuto per la prima volta nella sua carriera internazionale quattro sconfitte consecutive.

C'era stato giorni fa una breve interruzione, con il rinvio a domenica della partita in programma giovedì, in quanto Petrosian soffriva di disturbi gastrici e il medico gli aveva consigliato il riposo. Yuri Averbach, il gran maestro sovietico che è uno dei consiglieri di Petrosian, aveva detto che il suo pupillo aveva ormai il morale spezzato, e che «dopo i quarant'anni non si può giocare a scacchi». In ogni modo nessuno certo di toglierle a Bobby Fischer, già ragazzo prodigio della scacchiera e tre volte campione degli Stati Uniti, il merito della vittoria.

Petrosian ha abbandonato la contesa alla quarantaseiesima mossa, quando toccava a lui muovere (Fischer aveva i bianchi). Il sovietico aveva cercato un disperato attacco, ma Fischer lo aveva rintuzzato con magistrale calma, e ha praticamente spazzato via dalla scacchiera il rivale. Al termine dell'incontro Petrosian aveva solo un cavallo e un pedone. Fischer aveva cinque pedoni ed uno puntava a dama.
(Ansa - Reuter)

# CRUCIVERBA

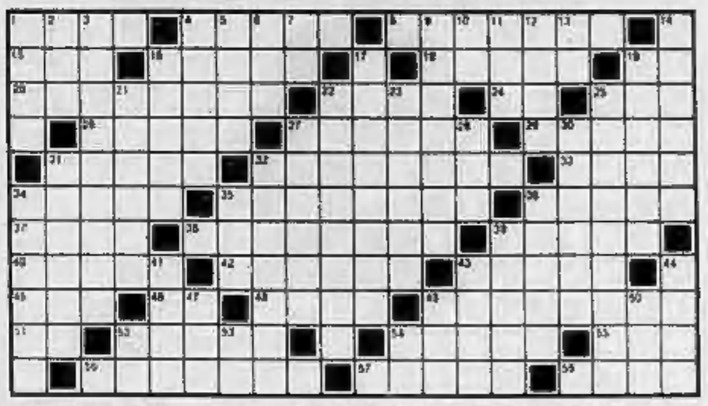

ORIZZONTALI: 1. Pianta aromatica; 4. Albero delle coniferi; 8. Può contenere gas; 15. Ragnatela; 16. Compassionevole, pietoso; 18. Uccise Abele; 19. Un po' di volontà; 20. Vivace contesa verbale; 22. Vetta; 24. Iniz. di Dali; 25. Isola del Mar d'Irlanda; 26. Secchi, sterili; 27. Melodiosa; 29. Il bello della mitologia; 31. Elettrodo positivo; 32. Personaggio di Walt Disney; 33. Noto ente turistico (sigla); 34. Nome della Alfonsi; 35. Gialli uccellini canori; 36. Agurza, acuminata; 37. Lo Stato con Teheran; 38. Procurare... lo sposo; 39. Si nutre per il galantuomo; 40. Feticcio; 42. Ornamento mulebre; 43. Giovani mogli; 45. Moglie di Alamante; 46. 99 romano; 48. Regali; 49. Pietra di valore; 51. Genova; 52. Bomeri; 54. Pezzi degli scacchi; 55. Il... dei tali; 56. Posto provenzale; 57. Città piemontese; 58. Si spiega... cantando.

VERTICALI: 1. Modello, esemplare; 2. Fondo Troia; 3. In cattivo stato; 4. Lo usa la stiratrice; 5. Se li scambiano i fidanzati; 6. L'ultima regina di Spagna; 7. Sigla di Torino; 9. Strumenti di terracotta; 10. Esprime dubbio; 11. Si chiede a teatro; 12 Ruga del mare; 13. Articolo maschile; 14. Si spende; 16. Appena bagnata; 17. Lo son alume e amianto; 19. Eccessiva valutazione di se stessi; 21. Donne valorose; 22. Una brevissima visita; 23. Passare fra i più...; 25. Si erige alla memoria; 27. Dente aguzzo; 28. Pappagalli americani; 30. Tutt'altro che incerta; 31. Trampoliere del becco lungo; 32. Rissecuzione in chiave antirica; 34. Alberchi; 35. Fratello di Jafet; 36. Particelle della materia; 39. Colpo d'arma da fuoco; 41. Reginetta di bellezza; 43. Titolo di re; 44. Le gonfia il vento; 47. Compagnia Italiana Turismo; 48. Fiume della Russia; 50. Fra due tic; 52. Iniz. della Identici; 53. Abbreviazione di numero; 54. Pronome confidenziale.

TROVERETE DOMANI LA SOLUZIONE

# bridge

Torneo del lunedì - Settore Nord-Sud: 1) Guidetti S.-Lampis S.; 2) Gentri-Videsatt; 3) Turchino-Pitrola. Settore Est-Ovest: 1) Cannata-Lo Parco; 2) Lampis L.-Guidetti L.; 3) Terrisi S.-Sapia. Tra le venti smazzate che sono state giocate ve n'era una davvero curiosa, almeno per quanto riguarda la distribuzione. Eccola:

La maggioranza delle coppie ha raggiunto il contratto di 6 quadri, contratto di facile realizzazione su qualunque attacco: del resto non era difficile dichiararlo, da parte di Ovest, con una mano così sbilanciata. Più difficile era invece per la linea Nord-Sud capire che lo slam era imbattibile e che la difesa a 6 cuori o a 6 picche era quindi molto conveniente. Ma siamo giusti: per Nord era molto più logico «contrare» che difendere. Con due Assi in mano e sapendo inoltre che il suo lle di fiori avrebbe fatto certamente presa (Est, all'interrogativa del compagno, aveva risposto di non possedere Assi) chi non avrebbe pensato che gli avversari erano fuori contratto?

E' capitato così che su venti coppie che hanno giocato questa smazzata, undici hanno contrato 6 quadri e due soltanto hanno difeso. Eppure nemmeno questa due ultime coppie hanno realizzato il «top», perchè c'è stato addirittura chi ha giocato in Nord-Sud 4 picche più una. I loro nomi? Dellippi-Provaglio, sempre loro. Questa volta, però, si sono dovuti accontentare del quarto posto.

(A cura di Piero GASCO e Rodolfo PEDRINI)

72 — (continua)

**Martin Lutero, nel 1517, forse piantò sulla porta della chiesa il primo poster della protesta: ora li abbiamo in casa e sugli steccati dei cantieri**

# IL MANIFESTO NON HA ETÀ

Non c'è limite di grandezza alle gigantografie elaborate su nudi femminili: sono una liberazione dai tabù?

Una volta nascevano negli studi dei pittori, erano tirati in copia limitata, adesso si vendono perfino nei grandi magazzini e nelle edicole dei giornali. I «poster» hanno fatto molta strada. Erano scritte del dissenso, annunci commerciali, emblemi politici; sono diventati generi di consumo come la «coca cola». Si affiggevano per le strade, ora sono grandi immagini che si incollano in casa contro un muro. Un ornamento, una fede, un feticcio? Nella stanza di certi ragazzi il bolide da corsa di Steve McQueen convive pacificamente con il ritratto del «guerrillero heroico» Che Guevara.

Il manifesto vanta un passato nobile. Un grigio mattino di ottobre del 1517 Martin Lutero, professore di letteratura biblica all'università di Wittemberg, preso un martello e dei chiodi e piantò sulla porta della chiesa del castello un foglio di carta che esprimeva il suo dissenso dagli insegnamenti della Chiesa. Non era un esempio di concisione (conteneva 95 tesi, circa 2500 parole), ma era uno dei più famosi attentati dal «poster» della protesta.

Toulouse-Lautrec verso la fine dell'800 non disdegnava di dipingere manifesti. Erano litografie di gusto sicuro, essenziale, un po' deformante, esaltavano commedie, spettacoli di cabaret, inaugurazioni di mostre. Sono diventati rari come stampe antiche, preziosi cimeli da collezionisti. Un contemporaneo, Jules Chéret, che andava meno per il sottile, esaltava le qualità del petrolio di sicurezza raffigurando donne vaporose che accendevano lampade nei «boudoirs» parigini. Oppure disegnava ragazze che si libravano leggere come piume, tra uno svolazzo di abiti, grazie ad un purgante che garantiva linfa fresca e rosea, salute perfetta, sonni regolari: «Le purgatif Ganidel».

Vladimir Majakovskij, poeta dal tragico destino, negli Anni Venti amava illustrare le sue liriche con disegni che diventavano manifesti politici. Erano figure utilizzate come pupazzi, ma agitate da una carica ideologica e passionale: guardie rosse allineate, soldati che si protendono minacciosi con un coltello verso un operaio piccolo, tutto dipinto di rosso. Da allora la pianta dei «poster» ha messo rigogliose fronde.

Ne avvenute cause, propagandati prodotti, si è visto dell'invenzione poetica e della produzione in serie. Alcuni manifesti si accontentano di parere eloquenti e illustrativi, altri sono nati dal vento dell'espressionismo, del futurismo, del dadaismo, risentono della moda «op», o si ispirano ai fumetti. Trasmettono i messaggi più strani, anche contraddittori. Qualche esempio. «Le tue parole possono uccidere: i tuoi carnefici annunciano un «poster» stampato a Londra nel 1943 e rappresenta una lama che esce dalla bocca di un soldato, diventa una spirale e trafigge altri tre connazionali. Oppure c'è il tema sociale: «Aiutate i senza famiglia» è l'immagine di una ragazza campagnola in un manifesto intorno al 1946. Lei è dolce, ha il viso assonnato e abbraccia un signore di mezza età, certamente un benefattore che aderisce all'iniziativa filantropica. Un brutto «poster», una nobile causa.

E ancora: «Coltivare di più e morire di fame?» era scritto accanto alla figura (Zurigo, 1942) di un uomo che mangia la terra mentre sullo sfondo si intravvede un viso smunto dagli occhi vitrei. Le tasse? Ecco un proclama inglese che vuole scrollare di dosso al cittadino il peso fiscale. E' del 1822, dice: «Vi sono tasse su ciò che è piacevole vedere, udire, sentire, odorare, assaggiare». Il pacifismo? Due airbrush, uno cinedocu l'altro statunitense, del 1968: rappresentano uno schioltro coperto di decorazioni e una bara con sopra un elmetto.

Passiamo ad argomenti più allegri. Esistono miriadi di manifesti, studiati dai persuasori occulti, che devono instillare stimolo, sicurezza di sé, in un mondo ostile dall'esito. Vi compaiono bocche smaglianti, colori che equilibrano, paesaggi da fiaba. Con un certo sbalordente le automobili «fracciano in una nube di eterna giovinezza che include il loro guidatore (come se non ci fossero automobilisti di mezza età). Se si legge una decantata pillola contro il mal di capo si ha l'impressione che spariscono non solo i dolori, ma anche le difficoltà quotidiane. Se ci si assicura contro la vita, tutto diventa più bello. Se si compra un libro, è come rifugiarsi in una pianta, turisti in un'isola beata.

Ci sono «réclames» di marche di sigarette che «abbiocano regazze dal viso di porcellana avolte in una nuvola azzurra di fumo oppure standardi di guerra contro il vizio che raffigurano la stessa corona attorno ad un tacchino con l'etichetta: cancro. E così via. Il linguaggio dei manifesti si intreccia strettamente, promettente, insinuante. Per le aspirazioni più profonde, per i gusti più superficiali.

Su questi messaggi oggi è fiorito il gusto della collezione e in qualche caso addirittura il culto. Come se fossero tolsen. I giovani amano incollare accanto al letto gigantografie di personaggi, slogans della protesta, o semplicemente scene di vita, scattate dalle macchine fotografiche. Talora sono nudi di femminili che stanno forse a significare una liberazione dai tabù, altre volte sono immagini romantiche magari di una coppia che passeggia su una spiaggia tra un volo di gabbiani. Oppure qualcosa che annienta tutto, che abbatte tutte le barriere: come tre figure che ordinano in un gabinetto pubblico, gemito e gemito. Due sono uomini, l'altra è una ragazza bionda in minigonna. «Liberazione della donna, eguaglianza dei diritti».

Come spiegare questo boom? Il libraio Fogola non si sorprende: «Noi collezionavamo le figurine. I ragazzi d'oggi raccolgono queste figure grandi».

**Ernesto Gagliano**

# Preferiscono cani, moto e gatti alle piccanti ragazze senza veli

**Tramonta lo slogan «fate l'amore non la guerra», il futuro è del surrealismo fotografico**

*Manifesto ovvero poster; una moda tecnicistica, quasi una malattia del nostro tempo. Non ce ne sono mai abbastanza: se non bastano quelli in vendita, gli artisti che si trovano come materia in tutte le riviste, dai giornaletti per ragazzi ai rotocalchi per soli uomini, quelli che sono infissi nelle buste dei dischi, si strappano dai muri. Ha avuto più successo la modella hippie che reclamizzava un biscotto della Triumph della celebre Goddess di Toulouse Lautrec.*

*Vagnino, al primo piano, nel reparto sogni, ha addirittura una mostra permanente del manifesto, come in una galleria d'arte.*

«Abbiamo cominciato a vendere cinque o sei anni fa — dice la signora Nene che è l'esperta —. E si può dire che siamo arrivati in pieno boom. Era il tempo di "fate l'amore non la guerra", ma si vendevano i classici della "belle époque" ed i grandi personaggi in bianconero: Mao, Greta Garbo, il Mosè di Michelangelo, Napoleone.

«Nel '69 tocco il cielo. Le donne nude che arrivavano da Svezia e Danimarca si vendevano come le mutite. Erano nudi casti, artistici. Il più casto era il fotogramma di un film dove una donna, credo Sylva Koscina, si metteva a posto una calza. Arredammo centinaia di soffitti, decine di nights e discoteche. Adesso abbiamo poster dove le donne hanno il ritratto di Che Guevara intanto dappertutto, oppure non li comprano più».

*Però un anno solamente, poi la signora Nene fece un'indagine di mercato e scoprì che l'interesse dei ragazzi si stava spostando dalle cose astratte delle scandinave ai tipi appariscenti dei cantanti beat. E mentre tra i bimbi andavano a ruba i manifesti con gli Animals, Topolino e quindi di Charlie Brown e i suoi amici, tra i più grandi sfondavano Jimi Hendrix e soci.*

«Ma già si profilavano i veri dominatori degli Anni 70: gli animali ed i motori — dice l'esperta. — Nessuno dei due accenna ad una crisi. Puma, leoni, tigri e cavalli popolano le nostre case dominati senza scampo dai cani e dai gatti. Dovessi dire su due piedi chi è il personaggio-protagonista dei poster, direi il cane.

«Nell'auto c'è una spinta logica a Torino, il Salone. Negli stand si sono comprati i primi poster, di auto anche, poi gli abbiamo fatto trovare in negozio le vetture da corsa con i veri campioni e gli appassionati sono aumentati vertiginosamente».

*C'è tutta una serie di manifesti dedicati allo sport, tutti gli sport, dalla pallacanestro all'hockey, tranne uno. E' lo sport più popolare, il calcio. Nessuno sa perché. Lo stesso esperanto Gigi Riva, almeno in effige, non ufficia neppure la popolarità di Andreotti o Agnelli.*

«Adesso il gusto si sta orientando — conclude l'esperta di Vagnino. — C'è un ritorno al nudo, perché la foto sia realistica e ci sia una ragione di colore. E non per una questione di volgare fa-

I grandi favoriti: le donne di colore e il motocross

scismo erotico, ma perché una ragazza con la pelle scura è più "vestita" di una bianca. Qui in via Lagrange, in un altro negozio, c'è in vetrina una carrozza di colore che indossa solo gli stivali, oppure nessuno si ferma a protestare, come avviene coi nei quando esponiamo altre foto più audaci».

«Per fino anno credo però che si imporranno le foto artistiche. Abbiamo già comprato quelle che hanno vinto i più importanti concorsi. Si va nel surrealismo: l'ombra di un pellicano controluce, posati sulla sabbia, un anello d'oro su fondo blu. Abbiamo anche le stoffe speciali e si possono mettere al muro senza problemi. Stiamo realizzando anche un poster a rilievo, con applicata un'autentica maschera carnevalesca di Cavion».

*Anche Bruno Tabacco, il cartolaio che ha lanciato nel cuore di borgo San Donato un nuovo tipo di negozio che non ha rivali nel centro, è dell'avviso che il futuro del poster è ancora commerciato: «Lo scorso anno, al Salone delle arti domestiche, con i manifesti c'eravamo solo Vagnino ed io. Quest'anno eravamo molti di più, segno che triplicato le vendite. Li comprano tutti, non soltanto i giovani. Il poster è diventato un elemento essenziale dell'arredamento moderno. Costano poco (una media di 3 mila lire) e quando hanno stancato si possono quindi rinnovare senza sacrificio, insomma con 10 mila lire all'anno, uno può cambiare addirittura la fisionomia di una stanza».*

*Secondo Tabacco, il futuro del poster è nei grandi palazzi d'uffici, tra le pareti gelide che separano in tanti anonimi box i posti di lavoro. Lì i chiodi sono un pericolo, quindi niente quadri e via liberi ai poster.*

«Qualche grande industria, mi ha già fatto grosse ordinazioni — dice —. E proprio per ravvivare gli uffici degli impiegati. Hanno preso paesaggi, barche a vela, ma anche ragazze più o meno vestite, fotografie di grandi firme, come Sam Haskins. Secondo me la auto da corsa hanno maturato il mercato. La vita di un poster non dura più di sei mesi. Quest'anno ad esempio il mio divo è stato *Snoopy*, il cane di Charlie Brown, ma ora incalza il motocross. Batte anche il nudo che prima, nel *pied-à-terre* dominava. Per conciliare le tendenze, io ho comunque prodotto un mio poster: c'è una moto, ma con sopra una ragazza.

«Per fino anno ho comunque infoltito la riserva dei manifesti della *belle époque*. Molti tra i miei clienti non gli giovani, vengono decisi a buttarsi su Jane Fonda e poi ripiegano sul classico. E devo faticare per spiegargli che il poster non lo devono incorniciare. Se ne vanno imbronciati, non capiscono ancora che, con la cornice, il manifesto perde il suo spirito libero».

**Ennio Donaggio**


i nuovi manifesti sono meravigliosi

Da Parigi, Londra, New York, Ceylon, Nairobi, da un capo all'altro del mondo li abbiamo portati a Torino per voi. Sono tanti, sono espressione del nostro tempo, sono il regalo dell'anno.

Venite a scegliervi nella

"REGALOPOLI" vagnino

ove troverete anche un'infinità di altri fantastici regali per voi e per i vostri amici.

Richiedeteci il Panorama Vagnino Natale. E' la guida al regalo, stampata a colori, che vi consentirà di fare le vostre scelte con tranquillità.

da vagnino c'è

Torino: Via Lagrange 3 - Tel. 578.484 (4 linee)
C.so Vitt. Emanuele 214 - Tel. 774.121

Col nuovo anno i Grandi Magazzini Vagnino aprono un altro negozio di vendita in via Volt, angolo via Passo Buole (corso Unione Sovietica).

CDP
CENTRO DISTRIBUZIONE POSTERS
RIVENDITORI!
*La nostra organizzazione Vi offre:*
- I POSTERS in una selezione aggiornatissima di tutta la produzione mondiale. (Centinaia di soggetti).
- ESPOSITORE E BUSTE (in deposito) elementi indispensabili per una vendita efficace, rapida e senza sprechi.
- SERVIZIO PUNTUALISSIMO nel ritiro e nel ricambio dei soggetti
- CONFEZIONI SPECIALI per regali natalizi.

10125 TORINO
Via G. Bidone, 5F - Tel. 654.680.

I benpensanti
NON
acquistano i manifesti da
HELLAS
Libreria Internazionale
Anglo American Bookshop
6, Via Bertola - Torino - Tel. 546.941
tutti gli altri
SI

DANIMARCA
Via Andrea Doria 3 - Torino

tabacco
LIBRARIO ET CARTARIO
Via Speciarelli 7 - Tel. 489.974 - TORINO
POSTERS-POSTERS-POSTERS-

donati
TAPPEZZERIE E RIVESTIMENTI

Nuove tecniche
materiali d'avanguardia
colori e immagini
del nostro tempo
per la casa giovane

TORINO
Via Lagrange 3
Tel. 542.236
C.so Tassoni 66
Tel. 746.046

# Marilyn amava Bob

## (ma non si uccise per lui)

**Rivelazioni di un giornalista americano - Robert Kennedy avrebbe frequentato molto assiduamente l'attrice nei mesi precedenti il suicidio**

**servizio particolare**

New York, giovedì sera.

*Marilyn Monroe fu in amicizia con Robert Kennedy, nel periodo che precedette il suo suicidio. E' l'ultima conversazione che Marilyn ebbe per telefono prima di morire fu con l'attore Peter Lawford, allora sposato con Patricia, una delle sorelle Kennedy.*

*Questo risulta da un libro sui segreti del mondo dello spettacolo (si intitola «The show business nobody knows») scritto da Earl Wilson, uno dei più esperti giornalisti di Broadway e di Hollywood. Wilson cita un'altra biografia della Monroe, scritta da Fred Lawrence Guiles col titolo «Norma Jean», dove si dice che Marilyn aveva un amante segreto che stava a Los Angeles la notte in cui lei morì. «Era sposato, non lavorava nel cinema, viveva sulla costa orientale e aveva pochi conoscenze in California, dove si era recato essenzialmente per curare la produzione di un film basato su un'opera letteraria nella quale aveva interessi, e per sottrarsi all'onere del suo lavoro di avvocato e di pubblico funzionario».*

*A questo personaggio Wilson dà un nome: Robert Kennedy, allora Ministro della Giustizia degli Stati Uniti. Wilson però, a differenza di Guiles, non scrive che Kennedy era a Los Angeles la notte del suicidio, e sottolinea che Kennedy non ha la minima responsabilità.*

*Comunque, l'amicizia c'era, e nel suo ultimo anno di vita Marilyn fu vista spesso salire contenta a bordo di un aereo dei Kennedy». L'un luogo dove i due probabilmente si conobbero sarebbe la casa al mare presso Los Angeles di Peter Lawford, che conosceva i Kennedy essendo imparentato con loro, e conosceva Marilyn in quanto collega di lavoro.*

*Il 4 agosto 1962, precisa Wilson, Lawford invitò Marilyn a pranzo a casa sua. L'attrice accettò, ma poi non si fece vedere. Verso le 20, Lawford le telefonò, e Marilyn rispose che era molto stanca e non se la sentiva di andare. Lawford dalla voce capì che l'attrice era ubriaca o sotto l'effetto dei sonniferi. «Saluta Pat, saluta il Presidente», e un clac a lei, che sei un bravo ragazzo», disse Marilyn, e poi la conversazione si spense, come se il ricevitore fosse caduto o l'attrice si fosse addormentata di colpo.*

*A questo punto, Lawford voleva andare a casa dell'attrice per vedere quel che stava accadendo, ma il suo manager gli disse che, nella sua posizione di cognato del Presidente, e in assenza della moglie, non doveva andare. Il manager si mise in contatto con l'avvocato della Monroe, Milton Rudin, il quale chiamò Ralph Greenson, uno psichiatra di Beverly Hills che aveva in cura l'attrice. Greenson, che aveva visto la Monroe il giorno stesso, disse di essere sicuro che tutto andava bene.*

*Lawford però non fu soddisfatto. Rudin allora telefonò a Eunice Murray, una infermiera, governante e dama di compagnia che viveva con Marilyn Monroe. La Murray rispose che, a suo parere, tutto era normale. Marilyn era chiusa in camera da letto, dove comunque la luce era accesa e il grammofono suonava. A questo punto Lawford si tranquillizzò. La mattina dopo, Marilyn veniva trovata morta nel suo letto, con una mano sul telefono.* (Ansa)

Marilyn in una delle ultime foto: saluto agli ammiratori ed alla vita

Colossale operazione di polizia

# Antidroga a New York 200 arrestati

**Sequestrati stupefacenti per oltre 700 milioni di lire - Un rapporto al Congresso**

**servizio particolare**

New York, giovedì sera.

Oltre cinquecento agenti di polizia hanno compiuto nelle ultime 24 ore una serie di operazioni anti-stupefacenti nella zona di New York, sequestrando in totale eroina, Lsd, cocaina, cannabina e marijuana per un valore di oltre 700 milioni di lire. Sono state arrestate circa duecento persone, fra cui un avvocato e tre guardie carcerarie della prigione di Green Haven. I rastrellamenti non hanno provocato incidenti.

In un'operazione separata, è stato arrestato un agente di polizia di Brooklyn, accusato di proteggere gli spacciatori di stupefacenti.

La gigantesca azione di polizia si inserisce nella serrata lotta antidroga messa in atto negli Stati Uniti. I dati statistici al proposito sono sempre più sconfortanti. E non solo in America. Il traffico di stupefacenti nel mondo ha raggiunto, secondo quanto rivela uno studio del Congresso, «dimensioni catastrofiche».

Per far fronte a questa situazione, si impone perciò una massiccia azione di polizia su scala internazionale. Il rapporto è opera del deputato repubblicano Seymour Halpern, che ha compiuto approfondite ricerche in tutto il mondo per conto della Commissione Esteri della Camera dei Rappresentanti. Secondo Halpern, le Nazioni Unite e gli altri organismi internazionali sono «immobili, incerti e inefficaci» per quanto riguarda la lotta da intraprendere contro i trafficanti di droga.

Il funzionario propone la creazione di una forma di controllo internazionale dell'oppio «autorizzato e l'agricoltura irranea su coltivazioni illecite e su punti di traffico», nonché la formazione di uno speciale ufficio incaricato di svolgere indagini e proporre i mezzi per combattere il traffico internazionale dei narcotici.

Secondo il rapporto Halpern, i tossicomani in America sarebbero circa 350.000 e il vizio frutterebbe ai trafficanti qualcosa come tre miliardi e mezzo di dollari all'anno. Ogni anno vengono inoltre smerciate negli Stati Uniti da cinque a sei tonnellate di eroina, derivate da [illegible] sessanta tonnellate di oppio. (Ansa-Reuter)

### L'«Lsd» era fabbricato nel laboratorio dell'Università

BONN, giovedì sera.

Cinquantamila tavolette di «Lsd» sono state prodotte clandestinamente, negli ultimi sei mesi, nel laboratorio dell'Istituto di chimica organica dell'Università di Heidelberg.

Durante il processo contro i due trafficanti di stupefacenti, iniziatosi ieri al tribunale di Heidelberg, si è appreso che la vendita dell'«Lsd» ha fruttato ai «produttori» più di 180 mila marchi (circa 17 milioni di lire). (Ansa - Afp)

Lo afferma un'infermiera che era con lei

# Morente in prigionia l'ebrea di Leningrado

**E' Silvia Zalmanson, condannata a dieci anni di reclusione nel processo contro i mancati dirottatori di un aereo sovietico**

**servizio particolare**

Mosca, giovedì sera.

Silva Zalmanson sta morendo. A 27 anni. «Non è questione di giorni, ma questione di ore», ha raccontato l'infermiera Ruth Alexandrovich, che è stata comprata di prigioniera della giovane ebrea, condannata a dieci anni di campo di lavoro nel lontano processo contro i mancati dirottatori di un aereo sovietico a Leningrado.

L'infermiera, che è stata rilasciata dal campo alcune settimane orsono ed ha ricevuto il permesso di emigrare in Israele, ha fatto questa drammatica rivelazione in una lettera aperta, resa nota ieri dopo la sua partenza dall'Unione Sovietica. «Quando ci siamo detti arrivederci, prima che io lasciassi il campo — scrive — ci siamo augurati di incontrarci presto. Ma pensavamo che con ogni probabilità non ci vedremo mai più. Silva sta perdendo l'udito e non può mangiare. La vita la sta lasciando a poco a poco, inesorabilmente».

La Alexandrovich afferma nella lettera di trovarsi adesso «davanti ad un'altra Corte di giustizia: il tribunale della mia coscienza. Io mi dico: "Sappi che tu stai lasciando l'Unione Sovietica alla volta di Israele solo perché decine e decine di ebrei e la tua amica Silva pagheranno questo con lunghi anni nelle prigioni e nei campi di lavoro. Non dimenticare mai a qual prezzo hai ottenuto la tua felicità"».

Il primo ministro israeliano signora Golda Meir ha lanciato un appello due giorni or sono, durante una seduta del Parlamento di Tel Aviv, per il rilascio di Silva Zalmanson. L'appello era indirizzato al governo sovietico ed è appoggiato da una perizia medica: Silva soffre di tubercolosi allo stato acuto. (Ansa)

### Spedizione giapponese conquista una vetta dell'Himalaya (m. 7455)

KATHMANDU, giov. sera.

Una spedizione giapponese, di cui otto membri (tre giapponesi e cinque guide «sherpa») sono morti durante l'impresa, ha conquistato il 15 ottobre la vetta del Gangapurna (7455 metri), nell'Himalaya.

Lo si è appreso da notizie ufficiali, giunte a Kathmandu ed inviate da un ufficiale di collegamento nepalese. (Ansa)

# Magistrato contesta l'indagine sulla Procura

**E' il dott. Alibrandi - Sostiene che l'attività di un giudice nell'esercizio delle sue funzioni non può essere sindacata, a meno che non si accerti una responsabilità penale**

**nostro servizio**

Roma, giovedì sera.

*E' lecito sindacare l'attività di un giudice nell'esercizio delle sue funzioni? L'interrogativo, posto in modo brusco ma esplicito al Consiglio superiore della magistratura, sembra destinato a far passare in seconda linea, sotto il profilo dell'importanza, il «caso» Mancini-Natali, che ha fatto scattare la polemica fra potere politico e potere giudiziario. Ed è per rispondere a questo interrogativo che oggi i sei componenti della commissione alla quale è stata affidata l'indagine sulla procura di Roma (un presidente di Cassazione, un sostituto procuratore generale di Cassazione, due magistrati di corte d'appello, un professore di diritto penale ed un avvocato) tornano a riunirsi, ma soltanto per discutere fra loro.*

*Antonio Alibrandi, il magistrato che ha posto il quesito dando contemporaneamente una risposta chiaramente negativa, è stato l'unico fra tutti i suoi colleghi a non farsi trascinare nella polemica dopo la pubblicazione dell'intervento fatto dal senatore Jannuzzi. Qualcuno cercò subito di raccogliere le sue reazioni, ma senza risultato. Ricevette soltanto una risposta molto secca: «Non ho da dire nulla». Il dott. Alibrandi non volle parlare neppure con i suoi colleghi, né tantomeno con i suoi superiori gerarchici. Quando l'altro giorno la «Nazione» che il Consiglio superiore intendeva interrogarlo — probabilmente sull'istruttoria da lui compiuta nei confronti dell'ex amministratore del Sifar, col. Tagliamonte — fece sapere che gradiva una comunicazione scritta; ieri anziché presentarsi al Palazzo dei Marescialli, ha mandato un suo amico con una lettera per avvertire i commissari che non si sarebbe presentato.*

*Antonio Alibrandi ha 44 anni, è nato a Civitavecchia, è sposato, ha tre figli, è in magistratura dal dicembre 1953 dopo aver vinto il concorso con un risultato brillantissimo. E' un magistrato che gode fama di essere molto severo e che ha sempre evitato ogni forma di pubblicità. Tanto per avere un'idea dell'uomo e del suo carattere: soltanto qualche fotografo più fortunato degli altri è riuscito a riprenderlo sulla soglia del palazzo di giustizia. Cinque giorni fa era sul punto di ordinare il fermo di un fotoreporter che lo aveva sorpreso mentre scendeva dall'auto e stava per recarsi in ufficio.*

*Che cosa sostiene Antonio Alibrandi per giustificare il suo rifiuto di presentarsi al consiglio superiore della magistratura? Sostiene che l'attività di un giudice non può essere sindacata, a meno che non si accerti una responsabilità penale. Con quale motivazione?*

*Una di carattere generale, ma prevista da una norma della Costituzione per cui «i giudici sono soggetti soltanto alla legge». Un'altra, invece, fa riferimento ad una decisione presa dal consiglio superiore esattamente due anni or sono, quando si discusse se potevano essere ritenuti possibili di una [illegible] disciplinare quei magistrati di Milano che, non ritirando tempestivamente il passaporto e non emettendo il mandato di cattura, avevano consentito in pratica a Felice Riva di fuggire nel Libano. In quell'occasione il consiglio stabilì o meglio confermò che non può essere ritenuto responsabile sotto il profilo disciplinare, e quindi non può essere punito, il magistrato che commette un errore nella valutazione o nella interpretazione della legge.*

*A queste ragioni, Alibrandi ne appunge un'altra: che cioè un atto compiuto da un giudice nell'esercizio delle sue funzioni può essere criticato e sindacato soltanto utilizzando gli strumenti previsti dalla legge, vale a dire le normali impugnazioni per cui ogni attività di un giudice viene controllata da un giudice superiore.*

**Guido Guidi**

### Trovato in un merci «Sono un profugo russo»

Imperia, giovedì sera.

(b. e.) Un misterioso individuo che afferma di essere un profugo russo, è stato scoperto questa mattina dalla polizia ferroviaria di Imperia nascosto all'interno di un vagone merci di un treno diretto in Francia. Lo sconosciuto, privo di ogni documento di riconoscimento e di denaro, parla unicamente lo slavo ed ha dichiarato di essere fuggito dalla Russia per recarsi in Francia, forse per arruolarsi nella Legione Straniera.

Poiché la posizione del giovane, della apparente età di 23 anni, non è chiara, egli è ora trattenuto negli uffici della questura di Imperia, mentre vengono effettuati maggiori accertamenti: appare infatti abbastanza inverosimile la sua versione dei fatti. Si fa l'ipotesi che egli sia fuggito da qualche nave che ha fatto scalo in un porto italiano.

**ALBA** — A Grinzane Cavour, Celestina Bongiovanni, 62 anni, mentre coglieva uva in un vigneto in forte pendenza è scivolata ruzzolando per una decina di metri: guarirà in 40 giorni per fratture multiple al piede destro e contusioni varie.

# Stamane alla corte d'assise a Imperia

# Processo a due giovani per violenza a una ragazza

**dal corrispondente**

Imperia, giovedì sera.

Si è iniziato questa mattina, alla Corte di Assise, il processo contro Antonio Ammirati, 21 anni, e Danilo Antoniotti, 17 anni, I due, detenuti dal 4 giugno scorso, sono imputati di atti di libidine violenta, atti osceni, rapina aggravata e ratto a scopo di libidine.

Secondo l'accusa, i due giovani, la sera del 30 maggio scorso, avevano preso a bordo della loro auto la jugoslavo-svizzera Valeria Caslini, di 19 anni, nata a Zurigo e residente ad Imperia per portarla a Diano Marina, dove lavorava in un albergo.

Giunti al bivio di Capo Berta presero invece la strada di Diano Calderina e, giunti in un luogo deserto, avrebbero cercato di usare violenza alla ragazza. Si impossessarono anche di 10.000 lire, che la Caslini, terrorizzata, offrì loro perché la lasciassero libera. Gli imputati, in istruttoria, hanno dichiarato di essere vittime di un equivoco e che, comunque, la Caslini aveva accettato il loro invito di recarsi in campagna per una «passeggiata sentimentale».

Dopo la lettura dei capi di imputazione, il p. m., dott. Antonio Penco, ha chiesto alla Corte, presieduta dal dott. Pietro Garavagno, di fare sgomberare l'aula e di procedere a porte chiuse. Ha giustificato la richiesta con la giovane età degli imputati e della parte lesa e con la necessità di accedere in particolari intimi durante l'interrogatorio. La Corte ha accolto la richiesta. g. v.


Per l'uomo d'oggi Le Président

e per la donna La Linière

Via Cavallermaggiore 5, tel. 339.010 - TORINO - Via Cavallermaggiore 7, tel. 332.145

DUE CLUB GINNICI COMPLETAMENTE SEPARATI, APERTI DALLE 8 ALLE 22

LO SAPEVATE?

*Nei nostri istituti le vacanze durano tutto l'anno!*

imparate a nuotare

o perfezionate il vostro stile

lezioni individuali

piscina olimpionica

Centro controllo medico
Palestra
Sauna
Bagni turchi
Vasche di reazione
Idroterapia (Jet Spa)
Piscina gorgogliante
Massaggio idrico subacqueo
Centro aerosolterapia
Camere di compensazione
Elettrodia
Solarium
Sala relax
Sale massaggi
Spogliatoi individuali
Docce
Bar
Ristorante
Corsi karate
Corsi nuoto subacqueo

CENTRO DI DIMAGRAMENTO RAPIDO IN RIPOSO
Anticellulitico
Antadiposità localizzata
Perdita di peso
Cure ricostituenti

LENTI A CONTATTO
Il centro più specializzato
A. XIMENES
Via Carnaia, 18
Telefono 332.375 - 1° piano

Salone de LA STAMPA
LIBRERIA CONCESS. DELL'ISTITUTO POLIGRAFICO DELLO STATO
VIA ROMA 80 - TELEFONO 517.958

ACCETTAZIONE di inserzioni per la Gazzetta Ufficiale della Repubblica Italiana - Parte 2ª

In via Roma 314 un nuovo FUSODORO Marzotto

..un programma che continua
Mercoledì 27 ottobre inaugurazione del 3°centromoda FUSODORO

Confezioni uomo Marzotto
Confezioni donna ITALIANWALK
Via Nizza 210
Via Roma 314
Via Viotti 1

## Arrivano le cartoline di CANZONISSIMA

# Romina Power perde quota

nostro servizio

ROMA, giovedì sera.

Riuscirà la giovane Romina Power ad essere ammessa al secondo turno di Canzonissima? E' improbabile che ciò avvenga. Le cartoline che quotidianamente giungono alla « casella postale » torinese non sono tutte a suo favore. Anzi, secondo alcune indiscrezioni, i voti espressi sarebbero scarsi. Se la moglie di Al Bano verrà eliminata, si avvantaggerà Carmen Villani, in lotta con la signora Carrisi (Power) per la promozione. La Villani gode di una popolarità più vasta perché l'anno scorso fu protagonista, con Raffaele Pisu, di uno show domenicale.

Nonostante l'incubo della disfatta, in casa Carrisi si sorride ancora. Infatti, sabato sera entrerà in campo il « capofamiglia » Al Bano e le probabilità di una sua clamorosa affermazione sono molte. Tuttavia non sarà un'impresa facilissima. Al Bano dovrà competere con altri big: Ornella Vanoni, Gigliola Cinquetti, Johnny Dorelli, Gino Paoli. Il cast è completato infine da Mirna Doris.

Intanto Raffaella Carrà sta provando il balletto ispirato al segno zodiacale di turno; Corrado ripassa il copione e Noschese tiene in serbo le sue imitazioni. Di certo si sa che non rifarà il verso agli onorevoli, né ad altre personalità togate. Ma un po' di buonumore sicuramente non mancherà. Purtroppo il repertorio non è vasto, per colpa della censura. « Togli la politica, togli il sottobosco, togli qua e togli là. Io che imito? Me stesso ».

g. b.

Romina Power e Al Bano: due coniugi a « Canzonissima » (Foto Pepè)

## Ucciso in casa d'una donna il cantante «folk» Corbin

NEW YORK, giovedì sera.

Il noto compositore e cantante « folk » americano Ray Corbin, di 37 anni, è stato trovato ucciso con un colpo di pistola a Phoenix (Arizona), nell'appartamento di un'amica, la ventiseienne Violet Henderson. La donna era ferita alla coscia, le sue condizioni sono gravi e non è stata finora in grado di rispondere alle domande dei poliziotti.

(Ansa-Afp)

## Rinviato lo spettacolo di "strip-tease„

# Walter Chiari si spoglia e va a letto con la febbre

Walter Chiari: bronchite. Così sentenzia il medico

*Niente spettacolo, iersera all'Alfieri. Walter Chiari, con la febbre a 38°, è vittima d'un forte attacco bronchiale, e ha dovuto così rinunciare all'esordio torinese, che nemmeno questa sera potrà effettuare.*

*In Nudo look il popolare attore inserisce un ampio show personale che lo tiene sotto i riflettori per oltre un'ora e durante il quale egli si prodiga in ogni modo: un tour-de-force che non può essere affrontato in condizioni precarie di salute.*

*E' tuttavia possibile che il medico curante, prof. Romagnoni, possa concedere il nulla osta a Chiari per lo spettacolo di sabato sera. Ma non si saprà che domani pomeriggio. Ieri abbiamo brevemente parlato con l'attore nella hall dell'Albergo Fiorina.*

*«Al pubblico torinese, che ha per me da sempre così viva simpatia, non avrei voluto dare questa delusione. Purtroppo, come vedete non ce la faccio proprio. Devo aver preso freddo negli andirivieni tra Brescia e Roma per il processo: una faticaccia, questi viaggi, di cui porto le conseguenze ».*

*Effettivamente uno spettacolo dove il nome di Chiari campeggia sugli altri non può andare in scena se lui è assente. Il titolo Nude look lascia capire che nel resto si tratta soprattutto di una parata di spogliarelli, però è ovvio che privo del dinamismo di Walter, presentatore, commentatore e poi vedette in proprio, lo spettacolo è assai meno attraente. Tanto più che la gente non ignora che Chiari, nel proprio show, ha inserito certe sue « creazioni » famose, dal Sarchiapone alla imitazione (con Gianni Cajafa come « spalla ») dei De Rege.*

v.

SCARAMOUCHE
Discoteca
V. Gramsci 15
tel. 541.573

WEEK-END a PARIGI per 2
e premi ricchissimi per tutti
CACCIA al TESORO
10 consumazioni gratis per i primi 200 iscritti
PRODOTTI MOTTA CAFFE'
C. G. Cesare 72, p. Sabotino 8

30/10 NEW TROLLS al
RB
Pinerolo, c. Torino 107, 0121-4115

*Vienna d'altri tempi*

## Anna Moffo canterà al «Ballo dell'imperatore»

VIENNA, giovedì sera.

Nella Hofburg di Vienna, la notte di San Silvestro, sarà organizzato per la seconda volta un « Kaiserball », (« Ballo dell'imperatore »). Personaggio di primo piano di questa festa sarà il soprano italiano Anna Moffo, che canterà a mezzanotte. Sei orchestre e una quantità di cantanti ed artisti sono stati scritturati per un programma che si svolgerà su tre palchi.

## La cantante Connie Francis dopo nove mesi, diversia

LAS VEGAS, giovedì sera.

La cantante italo-americana Connie Francis e il marito, che aveva sposato nove mesi fa, hanno ottenuto il divorzio per incompatibilità di carattere. La richiesta di divorzio era stata presentata dal marito della cantante, Isadore Marion, proprietario di un istituto di bellezza a Las Vegas.

I due si erano sposati il 16 marzo scorso a Newark, nel New Jersey.

## per voi giovani

# SORDI in coppia nella "Formula 1„

Alberto Sordi sarà l'ospite di Villaggio nel varietà radiofonico « Formula Uno ». L'attore è il protagonista del film « Un detenuto in attesa di giudizio » che il regista Nanni Loy ha presentato ieri in anteprima a Torino

## juke-box

La cantante Giovanna

Giovanna, dopo Canzonissima, lancia il suo primo album, 33 giri. Ogni singolo pezzo è la tessera di un mosaico, scelto con attenzione, guardando sia alla bellezza del particolare che alla coerenza dell'insieme. « La corsa pazza », traduzione di « We are all the same » della Keep Hartley Band, dà il titolo all'album. L'amore è il tema di questo album di Giovanna, inteso come forza morale e scelta esistenziale, non solo l'amore verso l'uomo, ma verso la vita.

Il quadro si snoda lungo dodici pezzi, per lo più traduzione dall'inglese (fra gli autori Taylor, Anderson e Fraizer) e la firma italiana più presente è quella di Claudio Rocchi, che ha inteso questo tema con rara delicatezza, portando in italiano i bellissimi veral di Taylor.

Giovanna è protagonista in prima persona o come spettatrice, di orrori e bellezze, dalla gioia di scoprire negli altri l'origine e la ragione dei propri sogni, alla ferma e civile denuncia dell'intolleranza e dell'odio, di un « caprello » versione di Herbert Pagani nella celeberrima « Dona Dona » portata al successo da Donovan e Joan Baez.

u. s.

## Il disco «33» della settimana

1) IMAGINE (John Lennon)
2) THE HOUSE ON THE HILL (Audience)
3) ISLE OF WIGHT ATLANTA POP FESTIVAL (Vari)
4) L'UOMO (Osanna)
5) WELCOME TO THE CANTEEN' (Traffic)

da MASCHIO, p. Castello 51

## stasera alla Tv

# RISCHIA FORTE

**SECONDO CANALE: il neo-campione Bambagioni al quiz di Mike Bongiorno - Inchiesta sul « cattivo gusto » - PRIMO: « Tribuna politica » e il telefilm tedesco sul « boia » nazista Heydrich**

A quattro settimane dall'inizio del nuovo ciclo, Rischiatutto è già in crisi. Era ripartito bene, con la speriale fiorentino Andrea Fabbricatore lanciatissimo verso il superamento del « record » di vincite detenuto dal tabaccaio di Monteporzio Catone, Ernesto Marcello Laini « caduto, inaspettatamente alla seconda puntata. Il suo successore, il commesso genovese Roberto Bambagioni, «gran traduttore dei traduttor d'Omero » — è autore di una versione in prosa, ancora inedita, dell'« Iliade », suo cavallo di battaglia — s'è confermato campione alla prova d'appello di giovedì scorso, con una facile vittoria su avversari tutt'altro che temibili, ma senza rivelarsi quel « personaggio » che tutti, e più degli altri Mike Bongiorno, si attendevano. Può anche darsi che abbia dati riposto ed insospettate che per il momento ha dissimulato, con figure prudenza. Chissà che non li sciolga un poco al calore dell'entusiasmo. Il telequiz ne ha bisogno perché senza un protagonista la diatida si pulsanti ha poco sugo e l'aurea pioggia dei gettoni è di per sé scarsamente emozionante.

* *

I programmi del Nazionale, aperti alle 21 da Tribuna politica, con un « dibattito a due » tra democristiani e monarchici si reggono su una sceneggiato della tv tedesco-occidentale **L'attentato ad Heydrich** che ricostruisce l'eliminazione del boia nazista di Praga avvenuta il 29 maggio 1942 ad opera di due membri dell'esercito di liberazione cecoslovacco, Jan Kubis e Josef Gabcik. Trattato in forma romanzesca l'episodio aveva già fornito materia durante la guerra, ad un notevole film di Fritz Lang, « Anche i boia muoiono » su sceneggiatura di Bertold Brecht, allora profugo negli Stati Uniti, che li aveva presentato, sempre lì, anche sui nostri teleschermi.

L'« originai play » tedesco, del quale è autore Peter Adler tratta la stessa materia con maggior aderenza alla realtà storica, ricostruendo anche gli antefatti che condussero alla morte di Heydrich, il carnefice nazista « Reichsprotector » della Cecoslovacchia del '41.

* *

La trasmissioni del Secondo sono completate, alle 22,30 dal debutto dell'inchiesta **Kitsch: i peccati del gusto.** Cos'è il «Kitsch»? Questo vocabolo tedesco che in origine significava soltanto « pasticcio » è diventato l'attributo convenzionale di tutte le cose di cattivo gusto. L'indagine televisiva curata da Lidio Doelfiese e da Aldo D'Angelo si propone appunto di mettere in evidenza situazioni, luoghi, oggetti, rituali in cui domina il cattivo gusto.

Uno dei fenomeni che meglio si presta a caratterizzare e ad analizzare il « kitsch » è il turismo sia come industria che come fenomeno di massa che determina sposso « beni kitsch » e « uomini kitsch ». A questo aspetto è dedicata la prima puntata: Ilio conduttore è infatti un pullman di turisti che attraverso luoghi, paesaggi ed ambienti trasformati in beni di consumo (arredamenti urbani, pubblicità, insegne, architettura pseudorazionale).

Le immagini si riferiscono a San Marino (ceramiche, « souvenirs »), Napoli, Valencia (museo ceramico, stanza di Blasco Ibanez, monte Picuyo), Williamsbourgh, con la sua architettura ottocentesca.

d. g.

Mike Bongiorno con il campione Bambagioni

## Domani a Radio Montecarlo

Juke-box di Noël Coutisson. 7: Carosello del mattino, con i favoriti 33 giri, Lucio Battisti, Rosanna Fratello, gli ochi, le notizie e le rubriche del mattino. 9: Pensando a te, con Luisella. 9,30: Fate voi stessi il programma, con Roberto. 10,03: Occhio alla parola. 10,09: Il disco d'oro, gioco. 10,39: Appuntamento di mezzogiorno. 11: Lettere d'amore. 11,30: Tutte le canzoni di... 12,30: Appuntamento con... 13: Pomeriggio R.M.C. 13,12: Vedette. 13,30: Che c'è di nuovo? 14,05: I favoriti. 14,15: Fumorama. 15: Barzellette. 15,30: Lei, lui e... Luisella e Antonio. 16: Hit Parade. 16,30: Folk. 17: Carta d'identità. 18: Super pop. 19: Pop special.

*Per un concerto benefico*

## Il «premier» Heath dirigerà l'orchestra sinfonica di Londra

LONDRA, giovedì sera.

L'orchestra sinfonica di Londra e il suo direttore, André Previn, hanno invitato il primo ministro inglese Edward Heath a prendere la bacchetta e salire sul podio il 25 novembre, in un concerto di beneficenza. Secondo il giornale «Evening Standard», Heath ha accolto la proposta e dirigerà un brano di Elgar.

Un portavoce del primo ministro ha precisato invece che Heath non ha ancora deciso se accettare. Heath è un appassionato virtuoso di pianoforte e di organo.

## carnet della città

**PALAZZO dello SPORT**
TUTTI I GIORNI
da oggi al 7 novembre 1971
ore 21,15
Venerdì, sabato, domenica
2 SPETTACOLI
ore 18 e 21,15

**«FONTANE DANZANTI»**
DANCING WATERS
Giochi d'acqua musicali
Prezzo unico L. 1000
Ridotti e Ragazzi L. 500

**Mini Cabaret**
C. U. Sovietico 333, 613.860
**Renzo Gallo**
Beppe 'd Marcelli
Oscar e Anna
Franchita
Orch. Riccardo Cocciante
Ristorante tipico piemontese

**IL CASTAGNETO**
(RIBIANA)
Ogni sera ore aperitivo
RECITAL di
PAULIN - TINO ZERBINI
Prenot. serali tel. 0121/80079

**KIT**
V. Porri 12
Ore 21
Rasalba
Adry
Carlo Credi e
Jam Session

**FARO**
THE GEORGE'S
Stagione INVERNO
Celebrities Rock and Roll

**SELF SERVICE**
V. Saluzzo 15, Torino
le chef
Gramaglia presenta
TUFEJA

**Ristorante INDIE**
Specialità
Bagna cauda e
Lumache alla parigina
V. G. Verdi 10, 537.340

**LA PARISINA**
Corso Matteotti 47 - Torino
"IL MARE"
di Giorgio Ramella

**gallerie e musei**

GALLERIA POLENA (via Assarotti 7): Mostra 900 italiano.

ASSOCIAZIONE PIEMONTESE GALLERIE ARTE MODERNA

ACCADEMIA: Personale di G. Righini.
APPRODO: personale di Lucchetti.
ARTE CENTRO QUAGLINO (p.za S. Carlo 227 - Telefoni 511.101; 512.442): Alla galleria incontri: Calvi di Bergolo.
Alla sala studio: Sergio Manfredi.
BERMAN (c. Arcivescovado 9/10, tel. 537.450): Opere recenti di Carlo Ramous.
GALATEA: opere di Joseph Conrad.
GALLERIA DAVICO (Gall. Subalpina 30): mostra person. di Carlo Guarienti.
GALLERIA FOGLIATO (via Maistri 9): Pittori dell'800.
GIBEL (p. Solferino 2, tel. 534.471): Opere selezionate di maestri italiani e stranieri contemporanei. Orario: 10-13; 16-20.
HILTON: Personale Luigi Baldacci.
LA PAUNO: Mark Tobey.
LA RUSSOLA (via Pa 9): Prezioso corrispondenze (Scalfari e pittori di '12 no-

Oggi al CORSO
Il problema più attuale
IL CITTADINO E LA GIUSTIZIA
ve lo illustrerà Alberto Sordi
in un film
che vi farà ridere e meditare!

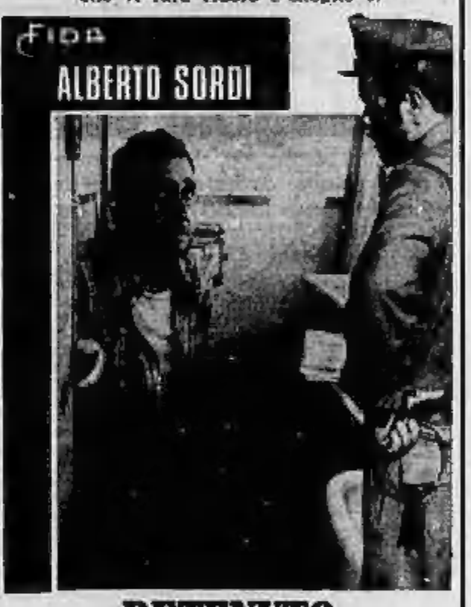


DETENUTO IN ATTESA DI GIUDIZIO
...ELSA ARMENDOLA Regia di NANNI LOY
COLORE DELLA SPES
UN FILM PER TUTTI
Inizio film: 14,50 - 16,25 - 18,30 - 20,25 - 22,50

## oggi sul video

### primo canale

17 — Per i più piccini (Fotostorie - Le avventure di Porcellino e Cilindretto)
17,30 Telegiornale del pomeriggio
17,55 Concerto offerto a Sua Santità Paolo VI e ai Padri Sinodali
19,15 Sapere (Storia dell'umorismo grafico)
19,45 Sport - Cronache italiane - Oggi al Parlamento
20,30 Telegiornale della sera
21 — Tribuna politica (Dibattito do-pdium)
21,30 L'attentato a Haydrich
23 — Telegiornale della notte

### secondo canale

21 — Telegiornale
21,30 Rischiatutto
22,30 Kitsch: I peccati del gusto (Prima puntata: Per il piacere del turista)

### i programmi di domani

PRIMO CANALE — Ore 12,30: Sapere; 13: Vita in casa; 13,30: Telegiornale; 17: Per i più piccini; 17,30: Telegiornale; 17,45: La tv dei ragazzi; 18,30: Giorni d'Europa; 19,15: Sapere; 19,45: Sport - Cronache italiane - Oggi al Parlamento; 20,30: Telegiornale; 21: Destinazione uomo; 22: Stasera in Europa; 23: Telegiornale.

SECONDO CANALE — Ore 21: Telegiornale; 21,15: La donna in un secolo di teatro (« La moglie ideale, di Marco Praga).

## oggi alla radio

### nazionale

Giornale radio: ore 7; 8; 14; 15; 17; 20; 21
13,15 Il giradischi
18 — Programma dei ragazzi
14,20 Per voi giovani
17,55 Concerto offerto a Paolo VI
19,15 Italia che lavora - Ascolta, si fa sera
20,20 Orsella con lode
21 — Tribuna sindacale - dibattito a due: do-pdium
21,30 Serenata napoletana
23 — Oggi al Parlamento

### secondo

Giornale radio: ore 12,30; 13,30; 15,30; 17,30; 22,30; 24
14 — Su di giri
14,30 Trasmissioni regionali
15 — Non stop ma di tutto
15,15 La rassegna del disco
15,40 Pomeridiana
18,13 Long playing
18,30 Speciale GR
18,45 I nostri successi
19,03 The Pupil
20,10 Supersocio
21 — Musica ?
22 — La nostra orchestra
22,40 Barabba, di Lagerkvist
22,05 Musica leggera

### terzo

Giornale radio: ore 21
14 — Due voci, due epoche: I. Paoletti e R. Tebaldi
14,30 Il disco in vetrina
18,30 Concerto di Severino Gazzelloni e Bruno Canino
16,10 Musiche italiane d'oggi
17,30 Fogli d'album
17,55 Appuntamento con M. Botondo
18,15 Quadrante economico
18,30 Musica leggera
18,45 Storia del teatro del Novecento - American blues.
21,15 Sette arti
21,30 Wozzeck, musica di Berg, direttore K. Bohm.

Ornella Vanoni canta sul Nazionale alle 20,30

oggi CAPITOL oggi
In diretto proseguimento
di prima visione
Sean Connery
Rapina Record a New York
A colori

JEAN-PAUL BELMONDO e MARLENE JOBERT
sono
GLI SPOSI DELL'ANNO SECONDO
CINERIZ

# dove andiamo questa sera

Continua il successo dello spettacolo internazionale al Circo Messicano in piazza d'Armi. La tournée quest'anno non toccherà altri centri del Piemonte. (Nella foto: un clown)

## teatri, ritrovi a Torino

**ALFIERI** questa sera ore 21,15 « Nude ma non troppo » la rivista nuda americana con Walter Chiari, Virginia Lupi ed 18 Ballerini. V. Alfieri, tel. 535.440.

**CARIGNANO** questa ore 21,15 Mistero in « Achille Catenin mostro condanna a grande successo comico Rigoletti e La Scarpa e. c. 535.113. Ultimi giorni di replica.

**ERBA** questa ore 21,15 replica del successo comico in due tempi Compagnia Teatro Nuovo con Gino Faravelli ed due lavori comicissimi: «Don Lesbano e la Furia Palese », prenot. continua dalle 9 alle 19 al Teatro Erba, tel. 650.467.

**GIANDUIA MARIONETTE** (L. Torre su 50 cagi ore 15 « Gorio non ritrati ».

**PALASPORT** (Parco Ruffini) ore 21,15 Concerto walter (Gustavo Gandolfi).

**TEATRO REGIO** Stagione Lirica 1971-72 al Teatro Nuovo. Prenot. e vendita abbonamenti esclusivamente botteghino p. Castello, t. 549.600. Ore 9.30-13 16-20.

**TEATRO DELL'ANGOLO** (v. Parini 10 ang. C. Matteucci) oggi ore 18,15 « I pappagalli nel grano », spettacolo per ragazzi.

**TEATRO STABILE - ALFIERI:** dal 3 novembre « Isabella commedia e pazzia » di Pirandelli e Endrigo. Regia di Franco Enriquez. Pren. da sabato 16 in « Rosetta » t. tel. 876.342-876.343.

**TEATRO ALFIERI** « Camerata polacca» 1971-72 teatro con tendoni vasta libera su 12 spettacoli. Stagione via Rossini 6, telef. 878.343-879.343.

**ALCIONE:** « Meraviglioso Nelson » show teatrale. Via 18. Orario 14.30-23.30.

**CIRCO NACIONAL DE MEXICO.** P.za d'Armi, tel. 790.996, presenta Fiesta Mexicana 1971 con 2 spettacoli ogni giorno ore 16,15 e 21,15. Circo riscaldato. Visitate lo zoo.

**IPPODROMO DI VINOVO:** oggi ore 14,15 corse di galoppo. Treno speciale. L. 2.100 più ingresso arretito.

## seconda visione

**ALESSANDRIA** (v. Santa 18, t. 511.267) - L'uomo di Saint Michael, Alain Delon, Paul Meurisse, Nathalie Delon. Technicolor. ★ PRIMA VISIONE - Commedia

**COLOSSEO** (v. M. Cristina 73, t. 651.494) - Arrapa Smith, Steve McQueen, Karl Malden, Suzanna Pleshette, Helen Keith Col., sc. ★ Western

**ERBA** (c. Marcellino 247, t. 690.467) - Oggi ore 15 e ore 17 La spada di Ali Baba da « Le Mille e una notte ». Colori. ★ Fiabesco per ragazzi

**FARO** (v. Po 30, t. 812.314) - L'uomo di Saint-Michael. Alain Delon, Paul Meurisse, Nathalie Delon. Technicolor. ★ PRIMA VISIONE - Commedia

**FIAMMA** (c. Trapani 57, t. 972.017) - L'uomo di Saint Michael. Alain Delon, Paul Meurisse, Nathalie Delon. Technicolor. ★ PRIMA VISIONE - Commedia

**FORTINO** (v. Cuneo 47, t. 460.500) - Arrapa Smith, Steve McQueen, Suzanne Pleshette, Karl Malden, Helen Keith. Col. Vist. 66. ★ Western

**HOLLYWOOD** (c. R. Margh. 106, t. 851.800) - Cyclone Apache, Lee Van Cleef, Carrel Baker, Colori. Ap. 14,45; ult. 22.30. ★ Western

**LA PERLA** (c. De Gasperi 30, t. 501.731) - Giovane cane per l'Africa, Franco Nero, Silvia Monti, Colori. Vist. 14. ★ Giallo

**MANAUA** (p. Massaua 9, t. 785.887) - I due gauri da 92. V. Franchi, C. Ingrassia. Colori. ★ Farsa

**ORFEO** (p. Carlina, t. 518.114) - Bella di giorno, magia di sera, Eva Czemerys, Nino Castelnuovo. Tecn., scope. Vietato 18. Ap. 14,30; ult. 22,30. ★ Drammatico

**PRINCIPE** (v. P. d'Acaja 45, t. 760.252) - Cyclone Apache, Lee Van Cleef, Carrel Baker, Colori. ★ Western

**STATUTO** (c. Cibrario 18, t. 857.371) - L'uomo di Saint Michael. Alain Delon, Nathalie Delon, Paul Meurisse. Technicolor. Vietato 14. Or.: 14,30-16,05-17,45-19,25-21-22,45. ★ PRIMA VISIONE - Commedia

### ZONA CENTRO

**ALCIONE** (v. R. Margh. 124, t. 287.400) - Meravigliosa estate, show teatrale. Vietato minori anni 18. ★ Doc sportivo: 16,30 - 21,30

**ALFA** (v. Garibaldi 30, t. 543.345) - I magnifici sette, Yul Brynner, Eli Wallach, Technicolor. ★ Western

**MILANO** (v. Milano 8, t. 530.417) - Aper. 10) - I 5 draghi d'oro, C. Lee. Colori. ★ Avventuroso — Commedia lo stimo. Colori. ★ Drammatico

**OLIMPIA** (v. Garibaldi 3, t. 546.340) - Un amore da ammazzarsi. Colori. Vietato 18. ★ Drammatico

**PO** (v. Po 31, t. 510.490) - Hostile, Paul Newman. Technicolor. ★ Avventuroso

**P. NUOVA** (v. Nizza 17, t. 679.139) - Aper. 10) - Mia sposa la vergine, E. Fenech. Colori. ★ Commedia sexy — Con belle, vari sotto, con morte. Colori. ★ Drammatico

**REGINA** (c. R. Margh. 121, t. 210.469) - Mission contro i mercenari di Jack, E. Morris, J.-P. Bonyon. Technicolor. ★ Avventuroso

**S. SECONDO** (v. Giolitti 7, t. 513.403) - I 7 del Texas. Colori. ★ Western

### ZONA CROCETTA - S. RITA - MIRAFIORI

**ADRIANO** (v. Banchi 41, t. 587.719) - Il suo nome grideva vendetta. A. Ireland, W. Berger. Colori. ★ Drammatico

**GIARDINO** (v. Magellano 62, t. 750.873) - La quarta donna non vota. D. Kaul. Technicolor. Vist. 14. ★ Drammatico

**MIRAFIORI** (c. Comune 66, t. 260.867) - Infermiera vocazione: prima esperienza di G. Casanova. Leonhard Wilhing, Senta Berger. M. G. Rocchi. Col. Vietato 14. ★ Commedia sexy

**S. RITA** (v. Veronese 26, t. 329.056) - I due Kennedy. Colori. Tragedia Kennedy. N. Kruscev. ★ Inchiesta storico-politica

**SMERALDO** (v. Tonale 37, t. 349.717) - L'uomo per fare l'amore Domenica. A. Sabato, Doris Kunstmann. Technicolor. Vietato 18. ★ Drammatico

**VENZAGLIO** (c. U. Abruzzi 102, t. 596.139) - La grande battaglia del Pacifico. (Seconda visione per Torino). ★ Guerra aero-navale

### ZONA S. PAOLO

**AMERICA** (v. Frejus 37, t. 211.749) - Gli fumarono la Colt... La chiamarono Cimpanzè, J. Garko, W. Berger, Sr. col. P no. Vietato ★ Western

**ARALDO** (c. Calvemone 3, t. 390.409) - Un treno perduto. Sidney Poitier. Colori. ★ Drammatico

**BIJOU** (v. Monginevro 42, t. 535.823) - L'investigatore. Frank Sinatra, Jill St. John. Colori. Vietato 14. ★ Poliziesco

**SAN PAOLO** (v. Crema 80, t. 572.837) - Tecnica di una rapina (Due sporche canaglie), A. Delon, Charles Bronson. Technicolor. ★ Malavita e Polizi

### ZONA FRANCIA

**ASTRA** (v. R. Pilo 6, t. 713.997) - La sorpassatrice di Vienna, V. Brione, B. Harris. Technicolor, scope. Vietato 14. ★ Giallo

**BERNINI** (c. Tassoni 3, t. 772.843) - Il corvetto, J. P. Belmondo, D. Niven, Silvia Monti; regia G. Duty. Colori. ★ Bellico

**CINDARIO** (v. Collegno 12, t. 772.901) - Fuoco di piombo, George Hilton. Tecn. ★ Avventuroso — Poliziesco 002, Diana Dors. Tecn. ★ Giallo

**ELIOS** (v. Val Lagarina 46, t. 798.140) - La mummia, Peter Cushing, C. Lee. Technicolor. ★ Horror

**ODEON** (v. Venezia 8, t. 771.362) - Commedia 7 donne a mare. Colori. Vietato 18. ★ Indiscreto sexy

**STAR** (v. Donadeo 48, t. 772.900) - Dal cuore. Alberto Sordi, Paola Pitagora. Technicolor, Vietato 14. ★ Commedia

### ZONA S. DONATO

**DIANA** (c. Regina Margherita 226) - Un poliziotto per Provy Boy, Fabian Perez. Technicolor. Vietato 14 ★ Avventuroso

**DORA** (c. Pr. Oddone 31, t. 486.821) - La spina dorsale del diavolo, R. Montalbano, R. Fendler. Technicolor. ★ Avventuroso

**ROMA** (v. R. Duosgo 40 bis, t. 487.760) - Un tipo che mi piace, J. P. Belmondo, Annie Girardot. Technicolor. ★ Commedia di Claude Lelouch

### ZONA MADONNA DI CAMPAGNA - LUCENTO

**ALBA** (v. Grosseto ang. v. Stradella) - L'ora di Achille, G. Mitchell, I. Rerger. Technicolor. ★ Mitologico

**AMBRA** (v. Chieri della Rocca 77, t. 237.192) - Mezzanotte il volto della morte, K. Kendall. Colori. ★ Avventuroso

**APOLLO** (largo Giachino 9, t. 215.085) - L'investigatore, Frank Sinatra, Jill St. John. Technicolor. Vietato 14. ★ Poliziesco

**IDERA** (v. Madonna di Campagna 1) - Quanto bella ligia di... Technicolor, scope. Vietato 14. ★ Commedia sexy

**JOLLY** (v. Varaimago 130, t. 297.161) - Bosse. A. Sordi. Non vietato. ★ Commedia

**LATTANZIO** (v. Servellia 10, t. 280.743) - 4) gatto a 9 code, Karl Malden, James Franciscus, C. Spaak. Technicolor. Vietato 14. ★ Poliziesco

**SPLENDOR** (v. Bibiana 109, t. 296.336) - Vienna nera di pelle marrone, Jacques Berani, R. Fiel, S. Hurton. Tecn., scope. Viet. 14. ★ Commedia

### ZONA MILANO - REGIO PARCO

**ADUA** (v. G. Cesare 47, t. 273.270) - Frusta e Cicolo contro i 5 uomini, F. Franchi, C. Ingrassia. Technicolor. Non vietato. Ult. 22 ★ Farsa

**ARS** (c. R. Parco 142, t. 250.546) - Sfida nella pista di fuoco, D. McGuire, S. Darrison, Susan Clark. Colori, scope. ★ Poliziesco sportivo

**AURORA** (c. Brescia 3, t. 278.510) - Per pochi dollari ancora, Giuliano Gemma. Colori. Aper. 17. ★ Western

**LANTERI** (c. G. Cesare 80, t. 284.134) - La principessa e lo stregone. Colori. Aper. 17. ★ Favolosa

**MAJOR** (corso G. Cesare 129, t. 387.874) - Qualcuno dietro la porta, C. Brasseur. Technicolor. Non vietato. ★ Drammatico

**NORD** (v. Verceili 144, t. 280.532) - Cane, spanda, perchè, P. Leroy, Daniella Ouaberi. Colori. Vietato 18. ★ Commedia drammatica

**ORIENTE** (c. G. Chiesa 36, t. 341.866) - La ragazza di Tony. Ali MacGraw (« Love Story »), R. Benjamin, I. Mugnian. Colori. Vietato 14. ★ Commedia

**PALERMO** (c. Palermo 118, t. 273.034) - Se sarai necessariamente grande non sei. L. Massari, Technicolor. Non vietato. ★ Commedia

**SOCIALE** (v. Cremmerie 2, t. 890.809) - Confessione di un commissario di polizia al procuratore della Repubblica, F. Nero, Martin Balsam, Marcia Tola. Technicolor. Non vietato. ★ Mafia in Sicilia

**ZENITH** (v. Cervini 1, t. 267.667) - I diavoli di Drexon. R. Cathcart, Technicolor. Non vietato. ★ Drammatico

### ZONA VANCHIGLIA - BORGO PO

**ARIZONA** (c. Belgio 27, t. 874.172) - Dracula il vampiro, C. Lee, P. Cushing. Technicolor. ★ Horror

**ARTISTI** (v. G. di Barrio 24, t. 811.370) - Uomini II, N. Sahara, V. Shirabayev. Technicolor. ★ Drammatico

**CORALLO** (v. Asiago 3, t. 830.321) - Prudenza e la pillola, David Niven, Robert Kerr, Colori. ★ Commedia

**EDIDANO D'ESSAI** (c. Cassia 69, t. 832.068) - Amanda dan Morera, di Gianluigi Rocha con M. Da Valle, O. Lea. Vietato 18. Ore 20,11.22.30. (In edizione integrale per la prima volta in Italia). ★ Drammatico

**GROPA** (v. Cuneo 3, t. 282.457) - La spiaggia degli ubriachi, D. Warner, Anna Karina. Colori. ★ Avventuroso in costume

**VITT. VENETO** (p. V. Veneto 3, t. 671.042) - 7 donne per una strage, A. Baxter, C. Rojo. Colori. ★ Drammatico

### ZONA NIZZA - LINGOTTO

**ACAPULCO** (v. Donizetti 4 - piazza Nizza, t. 651.264) - Le novizie, R. Berger, Annie Girardot, Colori. Vietato 18. Ap 12. ★ Commedia sexy

**BARETTI** (v. Baretti 4) - Jerrycolosso!, Jerry Lewis, Anne Francis. Colori. ★ Commedia

**CABIRIA** (v. Onate 4, Mirafiori, t. 600.355) - Cinture nere cruci, D. Vaccaro, A. M. Rollo. Technicolor. ★ Western

**CONTINENTAL** (v. Nizza 348, t. 647.060) - Il Presidente del Borgoverde Foot-ball club, Alberto Sordi. Colori. ★ Satira sportiva

**CUORE** (v. Nizza 36, t. 687.668) - Rete, gl. comp.: Via col vento, Clark Gable, Vivien Leigh, Leslie Howard. Technicolor. Orario: 17,15-21,15. ★ Drammatico

**ORIGO** (c. Francia 120, Rivoli-Orl) - Il segreto del re, Brigitte Fossey, L. Massari. Technicolor. ★ Drammatico

**ITALIA** (v. Nizza 118, t. 344.031) - Captain Apache, L. Von Cleef, Carroll Baker. Technicolor. Non vist. Aper. ore 16. ★ Western

**PIEMONTE** (v. Nizza 12, t. 612.756) - La grande battaglia sul Pacifico, di Guillaud e H. Turaine. ★ Guerra aero-navale

**SAN CARLO** (Nichelino) - Il giorno della civetta, Claudia Cardinale, Franco Nero. Technicolor. ★ Mafia in Sicilia

**SPEZIA** (v. Nizza 192, t. 341.617) - La notte dei morti viventi, Colori. Vietato 18. Ap. 15. ★ Horror

* - Cinema a carattere parrocchiale.

**Riduzioni ENAL-AGIS.** — Cinema: Adriano, Milano, Orione, Zenith; Nazionale (Moncalieri) — Circo (a Mestre) final alle corse e biglietti spettati all'Enal — Teatri: Alfieri: Walter Chiari in « Nude ma non troppo »; Biglietti all'Enal per rivista Carignano: Macario in « Don Lurio »; Biglietti all'Enal per domani - Erba: Gino Faravelli: Biglietti all'Enal per stasera e domani - Stabile: Abbonamenti ridotti all'Enal - Gianduia: Marionette Lupo: Enal 30% alla cassa — Stagione lirica Regio: abbonamenti ridotti Enal presso il botteghino di piazza Castello — Ippodromo di Vinovo: ore 14,15, corse al galoppo. Enal 25% alla cassa — Torino-Capitani: Biglietti ridotti all'Enal (dalle ore 11).

## spettacoli di provincia

**ALMESE**
**BERNASCO**
ITALIA: Contrabbandieri degli anni ruggenti.
**CARAVINO**
MODERNO: Il mondo di Suzy Wong.
**CARMAGNOLA**
MARGHERITA: Confessione di un commissario di polizia al procuratore della Repubblica.
SPLENDOR: Irresistibile orgia.
ELIOS: Tuono nero.
**CASELLE**
ITALIA: Pomodori insanguinati.
ROMA: Occhio alla penola.
**CHIVASSO**
POLITEAMA: Alla ricerca di Gregory.
MODERNO: La guerra del cioccolato.
**CIRIÈ**
CINEMA: Lui non l'ama, lei non vuole.
**CATALANO**: Dio perdona... io no.
**CHIERI**
CUMENEA: Zenabel.
SPLENDOR: Il castello delle porte di fuoco.

**CHIVASSO**
ALFIERI: L'impossibilità di essere normale.
**IVREA**
SIRIO: La classe operaia va in paradiso.
POLITEAMA: Il marchio di Dracula.
SPLENDOR: Fuoco persistente.
**LANZO**
NUOVO: La gloria delle 7 chiavi.
**OSBIASSANO**
MODERNO: Gli orrori del liceo femminile.
**PINEROLO**
ITALIA: Continuavano a chiamarlo Trinità.
NUOVO: Love story.
IDEALWOOD: Inglorious mole.
SOCIALE: Togliere il mostro della grande palude.
**RIVAROLO**
LUX: I giustizieri.
**SETTIMO**
MODERNO: Non si scherza con certe cose (vietati).
GARIBALDI: Il cine del Barker.
**VILLAR PEROSA**
RIV-SAS: I due nemici.

## Piemonte

**ALESSANDRIA**
CRISTALLO: Apache.
AMBRA: Vuelta illanguire.
ALESSANDRINO: Continuavano a chiamarlo Trinità.
GALLERIA: L'uomo di Saint Michel.
CORSO: Ray Colt e Winchester Clark.
MODERNO: Dateno in stima di genitori.

**CASALE MONFERRATO**
POLITEAMA: Senza bene.
NUOVO: La casa che grondava sangue.
VITTORIA: Love Story.
MODERNO: I diavoli.
**SERRAVALLE SCRIVIA**
LARA: Fiori il melograno.

**ASTI**
VITTORIA: Roma bene.
POLITEAMA NAZIONALE: Storie d'amore e di coltello.
SALONE ALFIERI: Quando gli uomini armarono la clava e... con le donne fecero dei figli.
LUX: Noi donne siamo fatte così.
TEATRO ALFIERI: Il silenzio si può dire con la vita.
SPLENDOR: Zorro marchese di Navarra.

**CANELLI**
BALBO: Non c'è più tempo d'eroi.

**NIZZA MONFERRATO**
VERDI: Diango il fuorilegge, e la fine.
AURORA: Una brava ragazza.

**AOSTA**
CORSO: L'incredibile furto di mr. Gibbons.
GIACOSA: I peccati di Madame Bovary.
ITALIA: Dracula in cerca di gnocca.
LUX: Cosa dici è una signora nuda?
SPLENDOR: Adios Gringo.

**ST-VINCENT**
NUOVO: Bocche cucite.
EDELWEISS: Uccidi o muori.

**CUNEO**
FIAMMA: Chiusi.
CORSO: Lo strano vizio della signora Wardh.
NAZIONALE: Un proiettile per Ringo.
ITALIA: Agente speciale Cobra.
CORSO: Il mercante.
EDEN: Il mandolino.

**MONDOVI'**
CORSO: Il sultano era perfetto ma...
ITALIA: Lo inizio dell'amore.

**SUSA**
IMPERO: Cuore nero.
POLITEAMA: Scout, è favorevole o contrario?
VITTORIA: Il padrone del mondo.

**SALUZZO**
ITALIA: Il Decameron.
POLITEAMA: Il grande grande sempre.
SPLENDOR: Il bianco e lo nero.

**SAVIGLIANO**
TRIDE: Sequoia Film indiano ribelle.
NAZIONALE: 2001 la Sua dell'uomo.

**FOSSANO**
ASTRA: Il pianeta dell'Ave Maria.
TRIDE: La notte nera.
POLITEAMA: chiusi.

**LIMONE**
CITA: L'investito.

## Liguria

**GENOVA**
POLITEAMA MARGHERITA: 29 ottobre: Compagnia ufficiale di danza classici dell'Ora Raffaeli presi Bellezza.
TEATRO STABILE - R. DUSE »: Riposo per un mese circa.
STABILE - TEATRINO »: Prenotazioni per i vecchi giornali della commedia dell'arte.
STABILE GENOVESE: Caligola, di A. Camus, compagnia Di Arco.
ASTOR: Il Decameron.
AUGUSTUS: Ragia bene.
GRATACIELO: Le gru.
LUX: Il gioco dei birilli (vietati).
OLIMPIA: Andromeda.
ORFEO: Cantan Abeche.
NUOVO PALAZZO: Mandate Hulot nel caos del traffico.
RITZ: I diavoli.
RIVOLI: Love story.
SATELLITE: Quante pelle figlie di...
VERDI: Roma maledetta.
ARISTON: L'infallibile plastiera grecia.
ALBORA: Nei donne siamo fatte così.
DIANA: Alice e Chico.
DIONISIO: La classe operaia va in paradiso.
ITALIA: Una avventura d'amore.
CIRO: Il mondo del delitto.
JANUS: La chiamavano Trinità.
MICHAEL: Quando i dinosauri si scontrarono la sede.
CRISTALLO: Il compagno don Camillo.
SAMPIERDA: Compagnia di rivista: Teresa Cosso, sulla scherma: Un deco...
ALBA: Ghidorah attacca nel buio.
ARCHIMEDE (Sampierdarena) Adulteri all'italiana.
ASTORIA (Sampierdarena): Qualcuno alzava la testa.
MODERNA (Sampierdarena): Il grande lago.
ROMA (Sestri Ponente): Pagnia e sangue.
VERDI (Sestri Ponente): Il grande grande amore.
S. DORIS (Prà): Topolino blues.
LIDO (Prà): Dumbo.
PONTEDECIMO: Vendetta in quattro per cadaveri.
FLORA (Rapallo): Il grande spettacolo.
ARENA (Savona): Rappresentazioni Festa Atletica.

**SESTRI LEVANTE**
ARISTON: I re nella sbalia.

**CHIAVARI**
ASTOR: Il piccolo grande uomo.
CANTERO: Le avventure del dottor Gesù.
CENTRALE: La tenda rossa.
NUOVO: Il capo di fuoco.

**ALTARE**
VALLECHIARA: Una vita in uno.

**VARAZZE**
VERDI: La frusta e la farfa.
ETNOS: Il ritorno di Godzilla.

**ALBISSOLA CAPO**
DORIA: Non scriveranno mai di domenica.

**ALBISSOLA MARINA**
MARCONI: Zorro, la maschera del la vendetta.

**VADO LIGURE**
SABAZIA: Hombre.
AMBRA: Gli sconosciuti in fuga.

**SPOTORNO**
ARISTON: La grande avventura di Sacramento.

**FINALE LIGURE**
VITTORIA: Black Killer.
IDEAL: Capestia.
ONDINA: Le mante di mister Magnifico.

**PIETRA LIGURE**
COMUNALE: Una pillola per Tim.

**LOANO**
LOANESE: Pane calde e moglie nera.
PERLA: Arizona Colt.

**CERIALE**
DIMON: La moglie più bella.

**ALBENGA**
AMBRA: Le chiamavano Apocalisse Joe.
ASTOR: Inabilitare guida.
CRISTALLO: Il complesso di una vecchietta col complesso della verginità.

**ALASSIO**
COLOMBO: Circo della Formula 1.
RITZ: Per grazia ricevuta.

**LAIGUEGLIA**
IDEAL: La donna per Evaro.

**IMPERIA**
CAVOUR: Wanted.
LI SCIALI: Papà castigamatti e i pirati.
DANTI: Uomini e lite spinosi.

**DIANO**
DIANESE: La valanga dei barbari.

## Emilia

**PARMA**
ARISTON: 008 Tempesta.
CAPITOL: Love story.
CENTRALE: Roma bene.
DUCALE: La valanga del deserto.
JOLLY: La vita, storia d'amore e di...
LUX: Desiderio in attesa di giudizio.
ODEON: Il grande spettacolo.
ORFEO: Nuda sempre.
VERDI: Contrabbandieri e chiamarlo Trinità.
ROMA: I magnifici sette.
SMERALDO: La vendetta di Tarzan.
ASTRA: Il diabolico dottor Stato (divieto ...Bambini.
OLIMPICO: Corpo, anima, sangue.
ASTRA: Il sole sorge ancora.
D'AZEGLIO: ...
P. TEATRO: Il signore straparla.

**RIVA LIGURE**
CORALLO: Il mercante di Venezia.

**MARINA DI MASSA**
CAPITOL: La Bibbia.
CYRNI: Siamo tutti matti.

**SANREMO**
ARISTON: Roma bene.
CENTRALE: Il cuo...
CRISTALLO: La casa stregata.
SUPERCINEMA: Il film degli assassini.
LUX: I diabolici di Hanna.
ARIOSA: Rapina record a New York.
MISSONI: Il Decameron.

**BORDIGHERA**
OLIMPIA: Inabilitato l'arresto sul posto.
REX: Due magnifici fenomeni.

**VENTIMIGLIA**
EUROPA: Le classi operaie va in paradiso.
IMPERO: Le mani del Falworth.
KOSMOS: La grande rotaia dell'imperio del sole.

Per i bambini (e i grandi) nel teatro di via S. Teresa

### I giorni delle Feste con le Marionette Lupi

Oggi e, da sabato, per tutte le festività dei Santi, le Marionette Lupi replicheranno per i bambini in vacanza (e per gli adulti) la favola riveduta e « ammodernata » di Perrault « Il gatto con gli stivali ».

Oltre 250 marionette sono impegnate nel Teatrino di via Santa Teresa 3, con inizio alle ore 16.

POD
LA FAMOSA STUFA SVEDESE
A KEROSENE
Senza canna fumaria
franisa
DEPOS. DI GRUGLIASCO (TO)
TELEFONO 70.72.22 5 1
In vendita da:
BRICCO
C.so Vittorio Em., 86
Tel. 535.426

Dott. P. ADLER - Specialista Malattie della pelle e veneree
Torino - Via C. Battisti 2 ang. via Roma
Ore 10,30-12; 16-20; festi. 10-12; t. 545.668

Sala Danze
CRAZY BOY
Centallo - Telef. 74.241
Serata
CIN... CIN... CINZANO
Sabato 30, ore 21
Omaggio a tutti i partecipanti

il film del giorno "Cavalieri selvaggi,,

# Il West è lontano

**Omar Sharif, Jack Palance e Leigh Taylor-Young fra gli interpreti**

## da oggi in prima

**DETENUTO IN ATTESA DI GIUDIZIO.** Il film di Nanni Loy da oggi in prima al Cinese, è stato presentato ieri alla critica dal regista in persona. La vicenda affronta con notevole vigore il problema carcerario prendendo come spunto fatti realmente accaduti, anche se un po' modificati nei particolari. Loy precisa che non sono stato lo clamorose vicende di Lattanzi e Chiari a dargli l'idea di girare un film « di denuncia » contro le condizioni degli stabilimenti di pena, la procedura giudiziaria in uso, i regolamenti e le disposizioni accessorie che ben si sa quanto abbiano bisogno di modifiche sostanziali.

Loy precisa di essersi ispirato per il primo spunto a una ben documentata inchiesta televisiva (quella di Sanna). Quindi gli furono molto utili i colloqui con ex detenuti, con ex indiziati privati della libertà per mesi in attesa di quel giudizio da essi collettato invano. Insomma il film non inventa nulla: solo sintetizza nel giro di un'ora e 45 minuti un'amara storia che si dipinge, mortificante per chi ne subì le conseguenze, in un arco di più settimane, un calvario indicibile e per molti versi incredibile.

Il film mostra un Sordi piuttosto diverso da quello ridanciano beffardo opportunista che la gente è abituata a ritrovare puntualmente da anni. Solo nell'avvio egli è vicino agli schemi tradizionali. Loy ha fatto notare come la trasformazione dell'attore sia progressiva, suggerita e gradualmente impostata dalla drammatica odissea del personaggio che l'attore interpreta con un vigore e una coerenza ammirevoli. Egli raffigura un agricoltore italiano, emigrato in Svezia, dov'è alla guida di un'impresa alla quale il governo di lassù ha affidato importanti lavori.

Prima d'imbarcarsi, il giovane diligente vuol rivedere in una lieta vacanza l'Italia e farla conoscere alla moglie scandinava e ai figlioletti. Alla frontiera è fatto scendere di macchina « per una semplice formalità »: in un baleno il malcapitato si vede i fari ai polsi, arrestato per omicidio colposo, senza ch'egli abbia la possibilità di farsi ascoltare da un magistrato, abituato come uno straccio da una prigione all'altra, con ultima tappa il manicomio criminale. All'epilogo, che come tutto l'eccellente film lascia la bocca amara, la bravura di Sordi come inatteso e intensissimo attore tragico, è straordinaria. A è una bravura che apre prospettive inedite per un « comico » specialissimo anche di non esser soltanto tale.

**L'UOMO DI SAINT-MICHAEL** (in prima all'Alessandra, Faro, Statuto, Fiamma) — Alain Delon, nella doppia veste di protagonista e di produttore in un film diretto da Jacques Deray, regista di « Borsalino » e « La piscina ». Gli sono accanto la moglie da cui è diviso, Nathalie Delon, e Paul Meurisse. La vicenda è quella d'un giovane vedovo che, distrutto dal dolore, ha preso i voti secerdotali ed è finito parroco in un paesino della Bretagna. La rimonda alle frivolezze del mondo è stata prematura per il giovane curato, che a un certo momento sopravede di non essere affatto vedovo perché la sposina aveva annullato il decesso e ora alta, benché riposata, intende riallacciare i legami con il consorte in veste talare. Il film è svolto in chiave grottesca, basato com'è su spunti paradossali.

Leigh Taylor-Young è l'interprete femminile del film

**CAVALIERI SELVAGGI**, di John Frankenheimer, con Omar Sharif, Jack Palance, Leigh Taylor-Young — Avventuroso a colori cinemascope, americano (Cinema Vittoria).

TRAMA — *Afganistan, oggi (non si direbbe, ma il cielo è solcato da rombanti jets). Uraz, figlio di Tursen, capo-tribù famoso, va alla capitale per disputare una gloriosa tipica della « buzkashi », la cui caratteristica è che i cavalieri sono armati di uno scudello, da cui usano con feroce perplessità l'uno contro l'altro. Uraz è battuto nella singolar tenzone, anche se è proprio il suo cavallo bianco a vincere la gara, ed pare morisse da altri dopo che Uraz è stato disarcionato e gravemente ferito ad una gamba. Nel ritorno a casa per imperi sentieri, egli perde l'orlo e rischia d'essere ucciso da un infido serpe, trovuto d'impadronirsi del cavallo vincitore. A questo inizio... altre se ne aggiungono di cavalieri femminili, che però non impediscono a Uraz di raggiungere la meta.*

*GIUDIZIO — La spettacolare vicenda è interessata con proprietà da John Frankenheimer, che è riuscito a evocare il mondo di queste tribù di « selvaggi » e se manierismo tale da farle apparire aureolate di leggenda e come appartenenti a una lontanissima età (ma sull'atmosfera arcaica s'inserisce, ripetiamo, la « gara » dei modernissimi dotapetti...). Sceneggiato da Dalton Trumbo, al film, con i suoi vari personaggi e le loro barbare costose, mostra di avere una dimensione avventurosa meno generica e stereotipata del solito. Il soggetto è derivato da un romanzo del giornalista-scrittore Joseph Kessel. Jack Palance (Tursen) è il migliore tra gli interpreti. Splendida fotografia di Claude Renoir.*

**a. vald.**

## concerti

# Si inizia la stagione del "Fiat,,

Questa sera al Conservatorio l'Orchestra Filarmonica del Piemonte, diretta da Ch. Stepp, inaugura per il Centro Culturale Fiat l'ouverture « Didone » di Piccinni, la « Sinfonia in mi bem. » K 543 di Mozart e la « Sinfonia n. 7 » di Beethoven.

Il Centro Culturale Fiat ha organizzato per la stagione concertistica 1971-72, un complesso di manifestazioni musicali particolarmente significative, varie ed interessanti.

Inizia la serie un concerto sinfonico della rinomata Orchestra Filarmonica del Piemonte che, sotto la direzione di Christoph Stepp (nato nel 1927 e dotato di apprezzate esperienze direttoriali in campo internazionale), presenta un programma assai impegnativo. Infatti dopo l'ouverture dell'opera «Didone» del barone Nicola Piccinni (1728-1800), uno dei più grandi esponenti dell'opera italiana settecentesca, e antagonista di Gluck in una celebre «querelle» parigina, saranno eseguiti due tra i più luminosi capolavori dell'arte sinfonica d'ogni tempo.

In un periodo di grazia creativa perfetta (nell'estate del 1788) il trentaduenne Mozart compone di getto tre sinfonie, che furono — purtroppo — anche le sue ultime, ma che costituiscono il vertice prodigioso della sua produzione sinfonica. La prima delle tre, cioè quella in mi bem. magg. K 543, benché composta in gravi angustie fisiche e morali, è pervasa da un mirabile senso di serena poesia, concretata in forme d'una classicità armoniosa e apollinea. Dopo un breve «Adagio» introduttivo, l'«Allegro» introduce un tema d'incomparabile grazia: di incantevole soavità e intimità è l'«Andante con moto» a cui seguono un leggiadro «Minuetto» e un «Allegro» finale gioioso e perfino scintillante di humour.

La «Sinfonia n. 7» in la magg. di Beethoven riesce particolarmente vicina alla sensibilità moderna, in quanto è fondata prevalentemente su una trascendentale esaltazione del ritmo. Per questo Wagner la definì l'«apoteosi della danza», poichè essa è tutta percorsa da uno stato di ebbrezza dionisiaca, quale solo la potenza del genio beethoveniano poteva così idealmente realizzare.

**l. c.**

— † —

Charlie Chaplin è attesa la settimana prossima a Parigi, dove presenterà la riedizione della maggior parte dei suoi film, la cui produzione commemorerà il 7 novembre con «Tempi moderni».

## in Emilia

**PARMA**
ARISTON: 008 Tempesta.
CAPITOL: Love story.
CENTRALE: Roma bene.
DUCALE: La valanga del deserto.
JOLLY: La vita, storia d'amore e di...
LUX: Desiderio in attesa di giudizio.
ODEON: Il grande spettacolo.
ORFEO: Nuda sempre.
VERDI: Contrabbandieri e chiamarlo Trinità.
ROMA: I magnifici sette.
SMERALDO: La vendetta di Tarzan.
ASTRA: Il diabolico dottor Stato (divieto ...Bambini.
OLIMPICO: Corpo, anima, sangue.
ASTRA: Il sole sorge ancora.
D'AZEGLIO: ...
P. TEATRO: Il signore straparla.

**RIVA LIGURE**
CORALLO: Il mercante di Venezia.

**MARINA DI MASSA**
CAPITOL: La Bibbia.
CYRNI: Siamo tutti matti.

**SANREMO**
ARISTON: Roma bene.
CENTRALE: Il cuo...
CRISTALLO: La casa stregata.
SUPERCINEMA: Il film degli assassini.
LUX: I diabolici di Hanna.
ARIOSA: Rapina record a New York.
MISSONI: Il Decameron.

**BORDIGHERA**
OLIMPIA: Inabilitato l'arresto sul posto.
REX: Due magnifici fenomeni.

**VENTIMIGLIA**
EUROPA: Le classi operaie va in paradiso.
IMPERO: Le mani del Falworth.
KOSMOS: La grande rotaia dell'imperio del sole.

Arrivano i coccodrilli

In fogge classiche, moderne, giovani, è l'idea autunno per gli accessori uomo-donna.

L. 42.000 L. 110.000 L. 33.000 L. 22.500

Specializzati da 50 anni in borsette, ombrelli, valigeria, articoli da regalo. P.za della Repubblica, 1 bis tel. 51.00.17
V. Garibaldi, 45 - tel. 51.85.05

## proseguimenti prima visione

**AUGUSTUS** (piazza C.L.N. t. 510.714) - Il piccolo grande uomo, di Arthur Penn, con Dustin Hoffman, Martin Balsam, Faye Dunaway, Jeff Corey. Alle - Colori — Filmetto dei West, avventuroso e un occidente e allevato dagli indiani aveva il romantico nemico. ★ Western americano

**CAPITOL** (via S. Dalmazzo, t. 540.805) - Rapina record a New York, di Arthur Lumet, con Sean Connery, Dyan Cannon, Martin Balsam (Una - Colori) — Un supervalore porta alla rovina la banda più organizzata dell'anno. ★ Poliziesco

**NAPOLI** (via Principe Tommaso 9, t. 687.556) - Il Decameron, di Pier Paolo Pasolini con Franco

10
Anno 103 - Numero 250

notizie dello sport

STAMPA SERA
Giovedì 28 - Venerdì 29 Ottobre 1971

# JUVENTUS

## In Coppa ritrova slancio e determinazione (anche se il ritmo è incostante) - Le basterà il "due a zero" per passare in Scozia?

### Tredici pagelle

## Bianconeri 7+ (GRAZIE ad ANASTASI)

CARMIGNANI (buono) — Para in angolo un tiro di Willoughby, devia un pallone scagliato da O. Murray, poi blocca a terra una conclusione di Harper. Nella ripresa svolge con accortezza il proprio lavoro e conferma d'essere in progresso.

SPINOSI (buono) — Rende praticamente inoffensivo il suo avversario. Il «roccia» Forrest, con una marcatura implacabile. A metà ripresa si spinge in avanti con intelligenza e lancio di precisione Capello che manca una favorevole occasione per segnare.

MARCHETTI (ottimo) — Gioca a tutto campo e s'inserisce con disinvoltura. Raramente concede l'iniziativa a Robb, uno degli scozzesi tecnicamente più interessanti. Progredisce alcuni suoi lanci in profondità, non sempre fortunato le conclusioni.

FURINO (ottimo) — Nel primo tempo sviluppa una eccezionale mole di lavoro. Riduce all'impotenza Graham, corre come un forsennato rallentando un po' il passo nel finale. Talvolta si assume iniziative in cui predomina la parte podistica sulla tecnica, ma è sempre efficacissimo.

MORINI (buono) — Non fatica a prendere la misura al piccolo e tozzo Harper. Vince tutti i duelli. E' talmente tranquillo che, nella ripresa, si smarca in avanti lungo l'out sinistro, riceve un bel passaggio da Anastasi, entra in area, si scontra con Young e si produce una distorsione al ginocchio. Esce qualche minuto dopo.

ROVETA (discreto) — Entra al posto di Morini e gioca per 21 minuti. Ormai Harper ha poco da spendere e gli è abbastanza facile contrarlo. Non sempre perfetti i suoi appoggi nel centrocampo.

SALVADORE (buono) — Temprato nella resistenza, chiude i varchi e si batte con slancio per dimostrare che non accetta il peso degli anni e per smentire i suoi critici. Qualche sbavatura non intacca il valore della sua prestazione: se Carmignani non corre grossi pericoli è anche merito suo.

HALLER (buono) — Inizia bene, poi si dedica ad un lavoro oscuro di copertura. E' un po' ignorato dai compagni (Bettega e Anastasi scambiano tra loro). Decide di andarsi a prendere il pallone e dà spettacolo. Al 28' della ripresa riceve un passaggio da Anastasi, scavalca un avversario con un pallonetto e conclude debolmente.

SAVOLDI (buono) — Si sforza di passare «al primo tocco» il pallone, compie un utilissimo lavoro di sponda. Scomposto nella corsa ma efficace nel dribbling (quando non abusa). Più ordinato nella ripresa. Ha una occasione d'oro ma la spreca passando ad Anastasi (in fuori gioco). Al 40' prepara una palla-gol per Bettega che non sfrutta.

ANASTASI (eccellente) — Il migliore in campo. Fa impazzire l'inesperto Young con scatti a girandola e ripartenze. Segna un bel gol con la complicità di Clark, prepara palle-gol per Bettega, Capello e Haller (regolarmente fallite). Sfiora la rete e colpisce una traversa a porta vuota (era in f.g. e l'arbitro avrebbe annullato il punto).

CAPELLO (discreto) — Fallisce due palle-gol, una per tempo. Propizia il raddoppio su punizione che il terzino O. Murray devia spiazzando Clark. Corre molto con un ritmo superiore al suo standard normale a scapito della lucidità e della precisione nei lanci. Si batte con grinta.

BETTEGA (sufficiente) — Sbaglia clamorosamente di sinistro una comoda palla-gol dal 2-0 (5'). Deve allargare il suo raggio d'azione perché Anastasi staziona sul centro. Si distingue per alcuni passaggi «di prima», ma tarda a concludere (40' della ripresa) su un bel passaggio di Savoldi e sfuma il 3-0.

### E 7 anche all'arbitro

NIKOLOV (buono) — Fischia molto anche se la partita è sostanzialmente corretta: non ha grosse difficoltà a controllarla. Concede qualche volta le regola del vantaggio, non commette errori rimarchevoli e si fida dei suoi guardalinee che sbandierano impeccabilmente i fuori gioco dei bianconeri.

Chi segna e chi sbaglia. Anastasi parte in dribbling: è l'inizio della corsa verso il suo bellissimo gol. Meno fortunato è Bettega che a pochi passi da Clark si lascia anticipare dal libero scozzese (Foto Moisio)

# E ADESSO IL MILAN

Finalmente la Juventus che aspettavamo, rabbiosa e disciplinata. E' arrivato il 2-0 che voleva Vycpalek, il pubblico si è divertito, è stata una serata di festa anche se il punteggio poteva essere più vistoso in modo da cancellare ogni apprensione per la partita di ritorno. Tra i goi di Anastasi e l'autogol di George Murray, tutto un campionario di occasioni perdute. E' difficile sbagliare a due passi dal portiere in una sola partita più di quanto abbiano fatto i bianconeri ieri sera. Poteva essere un comodo cinque a zero, ma un po' per le idee appannate, dopo tanto correre, degli esecutori, un po' per la sfortuna, che in questi casi c'è sempre, ora la Juventus è costretta a non considerare del tutto facile l'impegno del 17 novembre in Scozia. Almeno nei primi venti minuti tremerà un po', dovrà stare bene coperta prima di rispondere allo sfogo dell'Aberdeen con il contropiede.

A tre giorni dalla partita con il Milan, Vycpalek mette dunque il sorriso e la completa fiducia nella sua squadra. Domenica scorsa, dopo la partita con l'Atalanta quando gli chiedemmo se fosse preoccupato in vista del doppio impegno, con l'Aberdeen e Milan, il tecnico italo-boemo anticipò la risposta con un lungo sospiro: «No, preoccupato non lo sono. Contro le grandi squadre, anche la Juventus si esalta». In realtà era preoccupato. Come non poteva esserlo con uomini che sembrava avessero smarrito inconcepibilmente il senso del gioco e della disciplina tattica? Vycpalek, tuttavia, confidava sull'orgoglio di giocatori che non si sentono inferiori a nessuno ed esprimono il loro reale valore proprio nelle occasioni più difficili.

Alla vigilia avevamo pronosticato la trasformazione della Juventus proprio perché, vivendo per due giorni a stretto contatto dell'ambiente, ci era parso che Anastasi e compagni avessero avvertito la scossa giusta. Così è stato: quando i bianconeri, oltre a saper giocare, decidono di correre e di impostare la loro partita sulla disciplina ci sono pochi dubbi sul risultato finale: vincono. Ieri sera, contro una squadra che a Torino può aver destato un'impressione poco esaltante ma che sul proprio campo sarà un'altra squadra, è stato cancellato il ricordo di un periodo non proprio felice. Trasformato Anastasi il cui gol, pur con la complicità di Clark che al momento in cui il partito il tiro doveva avere la visuale coperta, ha ridato credito ad un certo striscione che inneggia al «Pelè bianco». Trasformato Savoldi che ha giocato una splendida partita, ritrovati Spinosi e Salvadore, confermati Carmignani, Marchetti, Furino, Morini e Capello, si è esaltato soprattutto Haller che appena avverte il clima delle partite internazionali insegna ancora come si gioca e come ci si batte. Sotto tono è parso soltanto Bettega anche se alcune sue azioni hanno raccolto applausi; un po' emozionato ma, comunque, degno degli altri, almeno come un pegno, Roveta. In particolare non vedevamo Pietro Anastasi così scattante e così sicuro, fino all'egoismo, da almeno due anni.

E adesso i critici di Vycpalek che cosa potranno dire? La Juventus è apparsa preparata, concentrata, impegnata, ha fatto quanto doveva fare nel modo più auspicabile. Come si spiega questa trasformazione? Come è possibile che gli stessi uomini di ieri sera abbiano potuto giocare tanto male a Verona e non bene contro l'Atalanta? Nulla deve stupire della Juventus, ma è chiaro (semmai ci fossero stati dei dubbi), che ai bianconeri si trattava soltanto di somministrare un calmante per i nervi per consentire loro di riprendere spavaldamente il cammino.

Gli scozzesi si sono lamentati per la direzione dell'arbitro. L'Aberdeen è simpatica come tutte le squadre i cui giocatori non si mettono a piangere di fronte alla presunta minima ingiustizia e che quando cadono si rialzano senza insultare l'avversario che li ha colpiti (se hanno da dire qualcosa, lo dicono poi negli spogliatoi), ma è chiaro che difettano di esperienza internazionale. A casa propria, a turno, giocano tutti. Che confermino le cose nella partita di ritorno, sono i primi a saperlo. E dimentichino che Morini in area ha rigore accordato a San Siro con la convinzione di rendere dura la vita ai rossoneri. Hanno la paura, non è Vycpalek ad averla, a questo punto. Il Milan è forte ed è in forma, ma dovrà battere una Juventus che ha ripassato la lezione dell'umiltà e che è pronta a reciterla proprio all'università del calcio italiano.

**Franco Costa**

### Stasera la decisione

## SCOPIGNO divide il Cagliari

Il Cagliari spaccato in tre frazioni. Da una parte i dirigenti (divisi in due parti, chi vuole la conferma di Scopigno e chi invece desidera un cambiamento di condizione) e dall'altra i giocatori. Con gli ultimi risultati il malcontento è esploso fra gli ex campioni d'Italia e qualcuno ha chiesto che la situazione tecnica venga cambiata. Questa sera sarà probabilmente si prenderà una decisione.

E' infatti in programma un riunione del consiglio d'amministrazione della società. Come è noto il presidente Marras è sempre stato favorevole a Scopigno ma le pressioni interne potrebbero essere tali da costringerlo a prendere una decisione contraria alle proprie intenzioni. Tuttavia se da una parte della bilancia c'è il risultato sfavorevole di alcuni azionisti, dall'altra, con un peso che potrebbe essere determinante c'è la fedeltà dei giocatori del Cagliari per il loro allenatore.

«Non è giusto — hanno detto in molti — che debba sempre essere il mister a pagare quando la squadra non gira bene. Le colpe devono essere suddivise fra tutti, quelli che scendono in campo e quelli che invece stanno a tavolino». Altro motivo che dovrebbe far pensare il consiglio di amministrazione, prima di licenziare Scopigno, è quello economico. Pare infatti che l'allenatore abbia un credito abbastanza sostanzioso con la società e naturalmente in somma, in caso di allontanamento, dovrebbe essere versata con una certa rapidità, cosa che, con i tempi che corrono, non sarebbe di facile attuazione.

Nonostante le molte voci, quindi, e nonostante siano già stati fatti alcuni nomi per un sostituto di Scopigno, non pare molto probabile che il «filosofo» debba lasciare Cagliari, tantopiù che a appena tre giornate dall'inizio del campionato non è facile stabilire di chi siano effettivamente gli errori che hanno dato adito alle polemiche e, soprattutto, ai risultati negativi.

### Cinque volte ha detto no

## Un pallone avaro

Una partita in cui non sono mancate le emozioni. Ben trenta tiri a rete sui due fronti. E cinque occasioni clamorose da gol fallite. Mattatore della serata Pietro Anastasi con sette calci a rete, seguito, fra i bianconeri da Capello con quattro. La Juventus ha marcato una leggera supremazia (parliamo sempre di tiri) nel primo tempo, ma nella ripresa si è fatta quasi raggiungere: il bilancio finale è infatti di 16 a 14 per i torinesi. Fra i bianconeri hanno sparato il pallone verso la porta dell'Aberdeen in sette, cioè Spinosi, Marchetti, Furino, Haller, Anastasi, Capello e Bettega. Fra gli scozzesi, invece, i tentativi di fare gol sono partiti dai piedi di ben otto giocatori. Ma vediamo alla disperata del tiri, dividendo nettamente i due tempi.

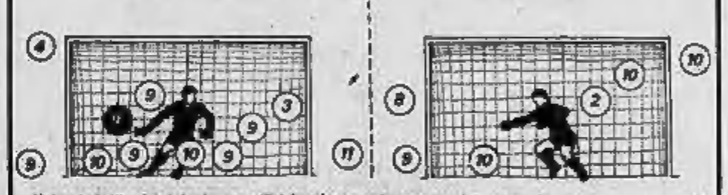


Nel primi 45 minuti la Juventus ha cercato la porta avversaria molte volte. Il bravo Clark è stato impegnato quasi sempre raso terra ed ha dovuto intervenire in tuffo sia sulla sinistra che sulla destra. Gli si può imputare un solo errore, quello del gol di Anastasi, dove è rimasto fermo. Molto probabilmente però è rimasto ingannato dalla luce artificiale ed era anche coperto dai compagni. Tre minuti dopo la rete del vantaggio è Jordan (al 3'), Bettega tira sulla destra della porta da posizione favorevolissima.

Clark si ripeterà bravissimo al 30' su Capello. Il contropiede bianconero si presenta da solo davanti alla porta e finta per ingannare il portiere. Clark segue la mossa e a sua volta contrattacca, ingannando Capello che gli tira addosso in posizione centrale. Carmignani intanto è impegnato due volte, la prima su un colpo da corta distanza di Willoughby, poi intervenendo su un tiro a sorpresa di George Murray, propiziato da un calcio d'angolo. Sono però gli unici brividi per la porta juventina.

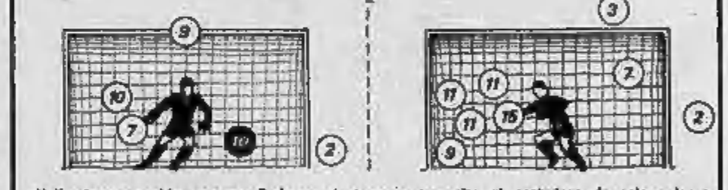


Nella ripresa cambia un poco la musica. Gli scozzesi provano ripetutamente ad scoccare le distanze. Ma i loro tiri non sono mai pericolosi ed arrivano a Carmignani quasi sempre aperti e comunque facilmente controllabili. Se nel primo tempo il più attivo era stato il piccolo Willoughby, nella seconda parte della partita è l'ala sinistra Graham a tentare per tre volte con tiri abbastanza centrali e media altezza.

Per la Juventus soltanto cinque voli a rete ma un gol (di Capello, su punizione, anche se la deviazione finale è stata di G. Murray) e tre palle-gol sbagliate d'un soffio. Prima Capello si fa respingere con i pugni da distanza ravvicinata, poi Haller si costruisce da solo un'occasione clamorosa e altrettanto clamorosamente, da solo davanti alla porta fallisce. Infine, ancora Anastasi si presenta in perfetta solitudine con Clark fuori causa ed incredibilmente, a pochi passi dalla porta, spedisce sulla traversa. L'ultimo tentativo è di Spinosi che calcia a lato.

**Cristiano Chiavegato**

I cerchi bianchi sono i tiri, quelli neri i gol, il numero corrisponde a chi ha calciato

## L'Aberdeen non ringrazia accusa l'arbitro

Juventus-Aberdeen, partita di carletto, richiama il pubblico ed anche grossi personaggi del mondo del calcio. C'è Edmondo Fabbri, che parla bene del Torino, bralsamo della Juventus ed abbastanza bene della partita, senza però sbilanciarsi troppo. Dicono ci sia anche Nereo Rocco occupatissimo a sparare la «sua» Juventina di domenica prossima, ma, se è presente, riesce a mimetizzarsi molto bene, non si scoprono tracce sul suo conto. C'è Giagnoni, con tutta la truppa nel granata che osservano la partita con un certo distacco professionale. Per loro, i «rugbi» sono sempre avversari potenziali e non si può certo parlare di un lito acceso, ma una squadra scozzese — quindi straniera nel senso più crudo del termine — sembra fatta apposta per scatenare le critiche. Fra lo «straniero» e la Juve, scelgono ancora la Juve.

«Ho fatto un lito pasto per Savoldi — dice Fossati — perché lo conosco bene, sono stato militare con lui: è fortissimo, se gli riuscisse di fare a meno del dribbling; in più sarebbe un temerario. Ma è giovane, imparerà; per mio conto è fra i fortissimi nella Juventus. La Juve ha vinto bene: con un po' più di fortuna nelle conclusioni avrebbe potuto arrotondare il punteggio. Ma penso proprio che li due a zero le basterà per passare il turno».

## «Perderà tre a zero»

«Dicono che gli scozzesi sono tirchi — proclama Agroppi, come al solito piuttosto caustico — a me non sembra proprio. Prendiamo il portiere: è un ragazzo di buon cuore, visto che gol si è fatto passare? Erano molto più tirchi i nostri antirazzi di Vienna. Farei il cambio subito».

Commenti che lo gerente sono condivisi da mister Boothroyd. Gli chiediamo come giudica il primo gol della Juventus: «Un grosso errore del nostro portiere. Comunque, se ne riparlerà ad Aberdeen, con un altro arbitro». Il discorso sull'arbitro non è soltanto accennato, l'allenatore scozzese lo ribadisce con estrema chiarezza: «In Scozia speriamo di incontrare un arbitro che ci permetta di giocare il nostro calcio. Di solito, si abituano alle consuetudini della squadra di casa, quindi mi auguro che le cose cambino. Lo sapete che ho dovuto togliere Young perché l'arbitro lo perseguitava in continuazione?».

Chi ha visto giocare Young aveva pensato che la sostituzione fosse originata da ben altra matrice e cioè dall'estremo dinamismo e bravura di Anastasi. Invece, per mister Boothroyd, la colpa è dell'arbitro. E la Juventus? «E' la più forte squadra di club che abbiamo mai incontrato. Una grande squadra, ma la batteremo in Scozia». Il disincantato Boothroyd continua con le affermazioni lapidarie: aveva detto che l'Aberdeen avrebbe vinto già ieri sera, adesso proclama che in Scozia «la Juventus perderà per tre a zero». A chi gli fa notare che si è già sbagliato una volta risponde calcisticamente che: «La Juventus è la più forte squadra di club che abbiamo incontrato finora».

Insomma, ha la risposta pronta, decisa, inequivocabile. E' estremamente simpatico, non si riesce a capire fino a che punto reciti — con il suo sorriso canzonatorio — oppure sia convinto di quello che dice. La prova l'avremo in Scozia.

**Beppe Bracco**

## RIVERA "Altro che crisi! Ci farà soffrire,,

Milano, giovedì sera.

Il convincente successo della Juventus sugli scozzesi dell'Aberdeen ha messo in stato di allarme il tecnico e i giocatori del Milan. Nereo Rocco ha commentato: «Lo dicevo io che una squadra come la Juventus è sempre in grado di esplodere quando meno te l'aspetti. Domenica saranno guai se non staremo ben attenti».

Gianni Rivera ha aggiunto: «Avevo ragione io a non credere alla crisi della squadra bianconera. Dopo tutto la Juventus ha perduto solo una partita dopo mesi e mesi di imbattibilità, quella con il Verona. Perché dunque dimenticare tutto quello che è stato detto su di lei in precedenza? Fino a un mese fa la Juventus era una delle favorite alla vittoria finale, non è giusto che si cambiasse opinione perché una partita le era andata male. Contro l'Aberdeen ha giocato come sempre e, anche se ciò non fosse avvenuto, io sono sicuro che a Milano avrebbe fatto ugualmente una grossa partita: i grandi confronti di campionato costituiscono una parentesi, durante la quale si riesce sempre a dare il massimo. La Juventus, dunque, era e rimane una delle squadre in lotta per lo scudetto».

Rivera prosegue: «Tre o quattro anni fa la Juventus vinse uno scudetto nonostante fosse a ben quattro punti dall'Inter quasi fino alle ultime giornate di campionato. Sa bene, quindi, che non ha nessuna importanza il fatto di ritrovarsi a due o a quattro punti dalle capolista dopo appena tre o quattro giornate di gare. Sono le qualità di fondo della squadra e degli uomini quelle che contano, e mi pare che la Juve queste qualità le abbia. Noi del Milan l'aspettiamo come una delle avversarie più pericolose».

E' concludere: «Fortunatamente la nostra squadra sta attraversando un buon momento, io ho continuato a progredire. Adesso mi sento veramente in forma. Anche i miei compagni hanno fatto sensibili progressi. Per questo sono veramente soddisfatto del mio rendimento e di quello della squadra, che è la migliore che si possa allestire in questo momento. Gli uomini che la società ha messo a disposizione del signor Rocco sono questi e con questi uomini il "paron" ha messo insieme la migliore squadra possibile. Peccato che si sia fatto male Rosato!».

Rivera, dunque, ha il massimo rispetto della Juventus, la considera una delle avversarie più pericolose ma ha fiducia nelle risorse del Milan. La fiducia, naturalmente, ce l'ha anche Rocco, che tuttavia si morde le mani per l'assenza di Rosato e medita sospirando il recupero di Maldera. Quest'ultimo, per la sua elevata statura è piuttosto debole sui palloni bassi ma è bravissimo nel gioco di testa. Per questo è l'unico che garantisce al «paron» di poter fronteggiare Bettega sui palloni alti e di poter spazzare l'area milanista.

Domenica prossima, pertanto, sarà ancora Maldera il sostituto di Rosato, anche se in alcuni giochi da tenere su Bettega e lascerà ad Anquilletti il compito di fungere ancora una volta da stopper sul galoppante Anastasi. Sacrificato, rispetto a Vicenza, sarà Zignoli che sfalderà nei ranghi.

**d. m.**

Odiare le affrancatrici che affrancano male.
Odiare le scrivanie decisamente scomode.
Odiare i registratori che non registrano.
Odiare le calcolatrici che non calcolano.
Ricordare che per tutto questo potreste dare una mano ai vostri concorrenti.

Visitare l'8° SMAU.

Ci sono dei giorni in cui siete particolarmente preoccupati: questo in genere vi capita quando ritenete che potreste essere voi stessi, con la mancanza di funzionalità nei vostri uffici, ad aiutare i vostri concorrenti. E pensate a tante cose... Lo SMAU offre valide soluzioni perché questo non accada.

Alla mostra-mercato SMAU, oltre 45.000 mq. di esposizione, troverete le attrezzature più avanzate, avrete contatti ad alto livello con tecnici qualificati per ogni settore, che vi daranno preziose informazioni e consigli per rendere ancora più razionali e funzionali i vostri uffici.
SMAU. 8° Salone Internazionale
Macchine, Mobili, Attrezzature Ufficio
Milano 26-31 Ottobre
Quartiere Fiera, porta Carlo Magno
Orario 9,30 - 18,30
smau

STAMPA SERA
Giovedì 28 Venerdì 29 Ottobre 1971

# notizie dello sport

11
Anno 103 - Numero 250

## *I nerazzurri vogliono giustizia dall'Uefa*

# INTER-probabilità soltanto 50 su 100

### *Stasera riunione, domani il verdetto a Ginevra*

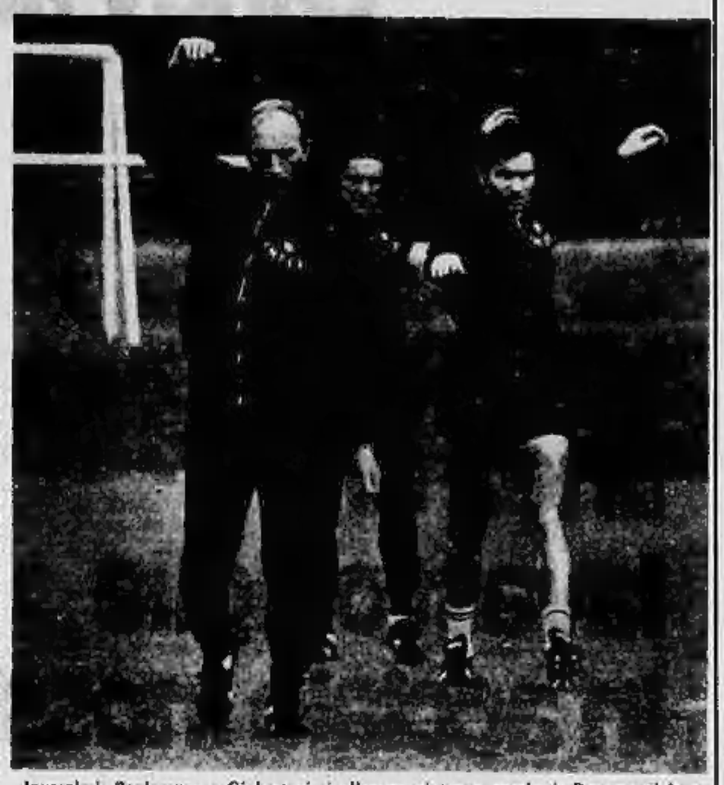

Invernizzi, Boninsegna e Giubertoni si allenano piuttosto perplessi. Pensano al loro destino in Coppa dei Campioni. Domani a Ginevra verrà decisa la loro sorte

**dal corrispondente**

**Milano, giovedì sera.**

Il vicepresidente dell'Inter avvocato Prisco e il general-manager Franco Manni sono partiti per Ginevra stamane. Alle 15,30 illustreranno a voce ai membri della commissione disciplinare dell'Uefa i motivi del ricorso che hanno presentato per ottenere l'esclusione del Borussia dalla Coppa dei Campioni, o, in subordine, la vittoria a tavolino della partita che la squadra milanese ha giocato il 20 ottobre e perduto con un ingiorioso passivo di sette reti ad una.

Le probabilità che il ricorso dell'Inter venga accolto sono circa 50 su cento, anche per motivi che esulano dalle considerazioni di carattere strettamente regolamentare. Il collegio giudicante è costituito dal vicepresidente della Federcalcio svizzera dott. Sergio Zorzi, che la presiede, e dai membri Erkki Forolla, segretario generale della Federazione finlandese; Louis Wouters, il presidente della Federazione belga, Vladimir Petr, della Federazione cecoslovacca, Giuseppe Bonnici, presidente della Federazione maltese e Alberto Barbè, giudice sportivo della Lega nazionale italiana professionisti. Barbè non parteciperà alla determinazione della sentenza proprio perchè italiano.

Le argomentazioni italiane in fatto di responsabilità oggettiva della società per il comportamento gravemente scorretto del pubblico potranno essere non condivise dai membri di quelle Federazioni (belga, finlandese e cecoslovacca) nella cui giurisdizione non è mai capitato che una squadra abbia perduto una partita perchè uno dei suoi sostenitori ha menomato la formazione avversaria, bersagliando un giocatore con un qualsiasi corpo contundente, una lattina di Coca Cola, come una moneta da 100 lire, o una bottiglietta di amaro, mentre potranno trovare meglio disposti gli altri giudici.

A Ginevra saranno presenti anche i rappresentanti del Borussia. Molto probabilmente però essi verranno ascoltati soltanto domattina. La delegazione tedesca è formata dal vicepresidenti Grashoff e Gerhards, dal legale della società Wittsamm, oltre che dal medico sociale e da un osservatore della Federcalcio.

Alle sedute dell'Inter, il Borussia opporrà la sua difesa con un esposto che viene preannunciato come molto lungo. In esso si chiede innanzi tutto che la squadra tedesca non debba essere considerata responsabile per il gesto sconsiderato di un suo tifoso e si invoca «giustizia sportiva».

Si fa rilevare che i giocatori del Borussia hanno il sospetto che Boninsegna quando lasciò il campo in barella non fosse realmente svenuto. I legali della società ricordano anche che a fine partita al loro medico fu impedito di entrare negli spogliatoi dall'Inter per accertare l'entità dell'infortunio riportato da Boninsegna in seguito al lancio della lattina. I dirigenti nerazzurri, stando a quanto si riferisce nell'esposto, chiusero la porta a tutti gli estremi, accettando alla entrare soltanto il commissario di campo Matt Busby.

**David Messina**

## Riunione con sei corse

# A VINOVO GALOPPO GRATUITO

(c. r.) Pomeriggio ippico intenso, con sei ippodromi in attività. Corse al trotto a Milano (Premio Trieste — L. 2.500.000, m 2000 — con Tavernier, Rondo, Golena, Benaglio, Cabral, Brunico), a Firenze (Premio Val di Chiana — L. 1.500.000, m 1640 — con Mizuko, Tobruk, Apostolo, Mediterraneo, Natalka, Panorama, Durante, Celia, Verdicuna), a Palermo (Premio Rovigo — L. 800.000, m 2000 — con Rodrego e Regalo penalizzati di 20 metri nel confronti di Tenaev, Fraser, Diortalmo, Anticipo, Plutarco), a Napoli (Premio Isole — L. 2.100.000, m 2000 — con Banico, Janet, Quasi, Godulo, Taxi, Corrida, Fantomas), Galoppo a Roma (Premio Nomentano — L. 2.200.000, m 1600 — con Cittadino 53½, Garbo 53½, Sabellia 53½, Tekio 52½) ed a Torino.

A Vinovo sei gare in programma, con ingresso gratuito ed inizio alle 14,30. Tre prove (fra cui quella maggiormente dotata) sono riservate ai saltatori. Scopas e Rigosco non dovrebbero perdere, per Ob sarà sagra la volta buona dopo una serie di prove positive? Questo il programma:

**1ª (14,30) Premio S. Martino - L. 800.000, m 4000 cross-country.**

1. SCOPAS (70 C. Brivio)
2. APIS (72½ F. Baccini)
3. CHAPERON (72½ G. Zanchi)
4. ROYAL GAME (68 Donati)

Favoriti: Scopas-Apis

**2ª (14,55) Premio Lombardore - L. 2.100.000, m 3000 siepi**

1. PERRY (70½ Mc Garrity)
2. CORALLO (66½ Mariannini)
3. FRETTA (66½ E. Polonio)
4. TARTARINO (68 Alberelli)
5. LIBURELY KING (63 V. Mo-rinelli)
6. CONVERRANO (62½ F. Agriformi)

Favoriti: Frotta-Perry

**3ª (15,20) Premio Tiepolo - L. 700.000, m 2200 gentlemen**

1. ENDSHPIL (71 G. Ercole)
2. LUGANON (66½ Vincenzi)
3. ASTI SPUMANTE (72½ C. Morra)
4. GALANO (65½ H. Desponi)
5. NO COMFORT (65 F. Benson)
6. SUPERSTAR (68 R. Bastianelli)
7. SIOR BEPO (69 A. Veggetti)
8. CORIANO (70 P. Milani)
9. LES RAMEAUX (72½ R. Ghisaura)

Favoriti: Superstar-Endshpil

**4ª (15,45) Pr. Castello di Serra - L. 1.500.000, m 3600 ostac.**

1. RIGOSCO (75 P. Alberelli)
2. MAUI CHIEF (63½ G. Pugnotti)
3. PRIMASTELLA (62 Bruni)
4. ZOREA (60 E. Polonio)
5. LITTLE TOM (non nato)

Favoriti: Rigosco-Primastella

**5ª (16,10) Premio Ivrea - L. 800.000, m 1490**

1. YACHT (44 V. Bartolotta)
2. SATIN (49 G. Pironini)
3. HOUDON (54 E. Forte)
4. OB (45½ C. Teraino)
5. TOPCOAT (47½ A. Galeazzi)

Favoriti: Ob-Houdon

**6ª (16,35) Premio Monte Morion - L. 900.000, m 2200, allievi**

1. MOREZ (58 C. Teraino)
2. ANTIMONIO (58 G. Polo)
3. PLAMINIO (55½ Zerbinati)
4. ARPINO (50 D. Chianese)
5. TANDIL (51½ V. Bartolotta)
6. GUAZZO (48 L. Lecca)
7. HALLO' (48½ G. Lobina)
8. PADENGHE (47 S. Beatrice)
9. NONNE (46 P. Rizzo)

Favoriti: Morez-Arpino

## Due record a Parigi

(r.) Percorrere mille metri in 60 secondi, vuol dire per un purosangue galoppare a 60 chilometri all'ora: mille prove di velocità questi tempi vengono a volte superati, ma del tutto eccezionali sono le imprese di Deep Diver e di Faraway Son realizzate all'ippodromo parigino di Longchamp. Il primo — un paladro di 3 anni che aveva in sella Willy Williamson — ha vinto il Prix du Petit Couvert in 58 secondi ed un decimo: tempo tanto più valido in quanto la dirittura è in leggera salita, e Deep Diver non ha affatto dovuto lottare con i rivali: si è infatti imposto per cinque lunghezze.

Faraway Son era impegnato su 1400 metri: a 60 all'ora sono necessari un minuto e 24 secondi, invece lui se ha impiegato soltanto un minuto 21 secondi e 7/10. Faraway Son è un cavallo di 4 anni, ha vinto facilmente, aveva in sella Yves Saint Martin.

**NOI TIFOSI**

## Quei granata mai contenti

*Nei commenti alla partita del Toro a Varese è stato sorvolato un fattore a mio parere decisivo sul risultato di parità. Fino a quando la squadra granata è rimasta immutata (a gruppo sono stati i torinesi a dettar legge. Poi è stato sostituito Pulici e questa mossa mi appare inspiegabile. Fino a quel momento, il centravanti era stato lo spauracchio della difesa varesina, era sempre e marcato a due e anche tre uomini, i quali, appena non se lo sono più trovato di-contro hanno dato man forte all'attacco contribuendo a raggiungere il pareggio. Io credo che, se proprio si voleva inserire un elemento più fresco come il bravo Rampanti, bisognava far uscire il giocatore più provato, Ferrini.*

*In realtà è apparso chiaro a tutti che Ferrini non riusciva più a controllare il più giovane Taraborini, che è riuscito a colpire la prima rete del Varese. E più tardi, sul finire della partita, per semplice stanchezza, Ferrini non è riuscito a ripetersi in tempo su un passaggio di Rampanti, su una palla che era solo da spingere in porta. E sarebbe stata la vittoria. Per concludere, approvata l'entrata di Rampanti, devo invece criticare l'uscita di Pulici. Forse se Crivelli avesse dato il cambio a Ferrini il successo non ci sarebbe sfuggito. Accettiamo comunque di buon grado questo pareggio con la speranza che ci serva per l'avvenire e che ci ricordi che le partite durano 90 minuti e che certi esperimenti possono essere pericolosi.*

**Felice Scaglione - Torino**

## Haller non gira

*Sono d'accordo nel trovare giustificativo trincare giudizi sul rendimento della squadra torinese su qualche cosa si può già dire, in base a quello che si è visto in questo inizio di stagione. Mi sbaglio o non sono proprio io adatto? Forse per troppo attaccamento ai colori, ma mi sembra che la Juve abbia fatto un bel capitombolo a Verona e non abbia convinto contro l'Atalanta, mentre il Toro si è mostrato come si abbia uno sciupone a Varese.*

*Torniamo alla Juventus: sembra una squadra a posto, ma si manca Capello sono guai, come si è visto. E se c'è Capello ma mancano Anastasi non gioca lo stesso. E se ci sono tutti e due Haller che non «gira», e i guai si moltiplicano se Salvadore o un altro della difesa non rende come dovrebbe. C'è solo da sperare che in poco tempo tutto si aggiusti e che i tifosi non perdano la testa (Anchiando e criticando) provocando polemiche controproducenti.*

**Delfino Battistella - Torino**

Scrivere a «Noi tifosi - Stampa Sera, via Marenco 32 - Torino.

Rubrica a cura di Paolo Patrano.

**Il campione sardo ridimensionato da Thomias**

# I LIMITI DI PUDDU

Puddu colpisce con un sinistro lo sfidante Thomias

**dal nostro inviato speciale**

**SANREMO, giovedì sera.**

La non brillantissima vittoria ai punti ottenuta ieri sera a Sanremo dal campione d'Europa dei pesi leggeri Antonio Puddu sul negro della Guadalupa Claude Thomias costituisce indubbiamente un ridimensionamento delle ambizioni mondiali del pugile sardo. La scarsa lucidità interpretativa del rivale deve avere tratto in inganno il campione d'Europa, che si è presentato a questa prima difesa del titolo con un bagaglio più di presunzione che di autentica preparazione, convinto che la sua potenza di pugno sarebbe stata un'arma sufficiente per togliere di mezzo senza troppa fatica il negro.

Per questo forse, per l'ultima convinzione di avere l'avversario in mano e di dover soltanto scegliere il momento opportuno per stroncarlo, Tonino Puddu ha concesso a Thomias troppe iniziative nelle prime riprese, ritirando persino di [illegible] i colpi in certe occasioni che sarebbero state indubbiamente favorevoli. Thomias, dapprima guardingo e timoroso, ha preso fiducia man mano che lo svolgimento del match gli dava modo di accorgersi che il diavolo non era poi così [illegible]. Round per round la sua azione, tecnicamente assai plausibile, basata soprattutto su un sinistro sparato con precisione e chiaroveggenza da tutte le posizioni e su una velocità di gambe e sul tronco non[illegible]altro comunque, ha reso sempre più difficile il compito del campione d'Europa.

E' stata una fortuna per Puddu che nel repertorio di Claude Thomias mancasse la potenza di pugno, a cui la precisione e la velocità di esecuzione non potevano evidentemente supplire abbastanza. In caso contrario ora si parlerebbe del pugile di Cagliari come dell'ex campione d'Europa. Infatti nella mano ripresa, colpito da un gancio sinistro doppiato da un montante destro alla mascella, Puddu è stato sull'orlo del k.o. Soltanto l'inefficacia dei pugni di Thomias e l'aiuto dato all'italiano dall'arbitro Risaja (con frequenti interruzioni non necessarie) hanno consentito a Tonino di passare il momento critico.

Puddu ha impiegato quasi quattro riprese a rimettersi in carreggiata e lo ha fatto, fortunatamente, con tanto impeto da garantirsi nel convulso finale un ampio margine per la vittoria e la soddisfazione di vedere il rivale, a sua volta, in netta difficoltà. L'interminabile pozo [illegible] è stato un segnale d'allarme di eloquente intensità ha messo in luce la pochezza difensiva del campione d'Europa, la sua chiara manchevolezza tattica di fronte ad avversari che si mostrino capaci di togliergli l'iniziativa, l'ingenuità che gli nega di ricorrere a certi trucchi del mestiere per togliersi dalle situazioni difficili. Ci vuole altro, [illegible], per puntare con successo a un titolo mondiale.

**Gianni Pignata**

# Economia di gestione lo scudetto alla Samp

### *(al Genoa il rovescio della medaglia)*

**dal corrispondente**

**Genova, giovedì sera.**

(g. b.) L'assemblea ordinaria degli azionisti della Sampdoria (erano presenti 34 azionisti che rappresentavano 93.605 azioni su un totale di 200 mila che formano il capitale sociale) ha approvato questa sera alla unanimità la relazione amministrativa al bilancio chiuso al 30 giugno scorso. La relazione è stata letta dal presidente Colantuoni che ha sottolineato la «saggezza» amministrativa della società che è riuscita con il movimento della scorsa campagna acquisti-vendite a coprire quasi per intero le spese di gestione: il disavanzo infatti è risultato di sole 331.426 lire, alle quali però vanno aggiunti circa 64 milioni di passivo degli esercizi precedenti.

Al termine dell'assemblea il presidente del club blucerchiati dott. Mugnaini ha avuto parole di elogio per la saggia amministrazione della società: «In questi tempi difficili per il calcio italiano la Sampdoria può fregiarsi dello scudetto più importante, quello della tranquillità economica».

La situazione del Genoa invece rimane precaria e i tifosi si chiedono fino a quale punto arriveranno i dirigenti nel tentativo di sanare un deficit sul quale la Lega ormai ha messo spietatamente gli occhi addosso. Da parte dei sostenitori rossoblu c'è l'amaro sospetto che con la lista di novembre la società intenda vendere se non addirittura avendare qualche giocatore.

Si chiede ad esempio come è stato possibile l'acquisto di Garbarini da parte di un Genoa senza quattrini. Un dirigente ieri al momento in cui è stato annunciato l'acquisto dell'ex sampdoriano ha dichiarato: *«Vedete che la nostra società non è poi tanto povera e che intende rinforzarsi? Altrimenti come avremmo potuto acquistare un giocatore?»*. Ma c'è chi dice che l'arrivo di Garbarini, un difensore, preluda alla partenza del più quotato rossoblu, il libero Turone. Non manca in Italia chi lo vorrebbe anche ad un prezzo elevato.

Di fronte a questo pericolo i fedelissimi della curva Nord sembrano addirittura intenzionati a proporre una sottoscrizione popolare per acquistare in proprio Turone e consentirgli così di rimanere nel Genoa. Una proposta questa molto azzardata e forse irrealizzabile. Ma rimane il fermento di una piazza amareggiata che nessuno, a torto o a ragione, è riuscito a placare.

**Domenica il Torino incontra il Cagliari**

# Esame granata dal "prof. Riva„

*L'entusiasmo del Torino si scontra domenica con la crisi del Cagliari. Due squadre provenienti da situazioni diametralmente opposte: i granata sulle ali di una serie di vittorie o quasi, dopo l'ultimo negativo campionato, i sardi in periodo negativo, dopo le risultanze abbastanza positive (Riva a parte) della scorsa stagione. Per il Torino, dunque, il prossimo impegno di campionato può essere un'occasione favorevole per ben figurare contro una squadra di prestigio ed aumentare il proprio bottino di punti in classifica.*

*Il punto dolente di Giagnoni, naturalmente, è Riva: crisi o non crisi, devono essere prese tutte le precauzioni per controllare il campione rossoblu. L'alternativa riguarda Zecchini o Lombardo: Giagnoni però [illegible] si abbiancia e gira il discorso su Vitali: «Non bisogna trascurare Vitali — afferma l'ex mantovano — tutto il Cagliari, del resto, può riservarci brutte sorprese».*

*Giagnoni non ha ancora deciso, in linea di massima gli accoppiamenti dovrebbero essere Lombardo-Riva, Zecchini-Vitali, Crivelli potrebbe cedere il posto a Rampanti, Luppi a Toschi: queste però sono soltanto ipotesi. Oggi Giagnoni esperimenta in partita la formazione anti Cagliari, la delibera ufficialmente alla stampa probabilmente soltanto a poche ore dal match.*

*Dopo la partita con il Cagliari, lunedì alle 11,30 il Torino volerà da Milano a Vienna. Dopo l'incontro con l'Austria di Vienna di mercoledì tornerà a Milano giovedì (arrivo ore 18,10). Poi trasferimento a Como, dove in ritiro si penserà al match con l'Inter.*

**Zoso se ne va** Oggi per l'ultima volta Gildo Zoso deporrà nella sacca i palloni del Torino. Per 31 anni ha diviso, come magazziniere, ma soprattutto tifoso, le sorti della squadra. Davanti a lui sono passate intere generazioni di calciatori. Ora, a 75 anni, ha deciso di accettare la pensione. Da Sperone a Toschi, tutti gli hanno voluto e gli vogliono un gran bene (Foto Meisio)

# SPADISTI IN SVEZIA

Gli spadisti azzurri affrontano un compito assai arduo da venerdì a domenica a Gateborg dove dovranno gareggiare nell'incontro quadrangolare Svezia-Ungheria-Urss-Italia e nel successivo torneo individuale. Il quartetto maglare, guidato dall'olimpionico Rubegni detiene infatti il titolo mondiale dalla scorsa bagia a Vienna, quando in finale batté quello sovietico nelle cui file militano l'irdato Krisa e il gigante Nikanchikov. Infine gli svedesi vantano illustri trascorsi nell'arma triangolare.

Per il torinese Granieri, ancorché poco allenato, potrebbe essere una buona occasione per prendersi la rivincita su Krisa che lo superò di misura nella capitale austriaca, conquistando del vercellese Mazzi, reduce da Bolzano dove si è aggiudicato la medaglia d'oro nel Giochi del Mediterraneo, dai «trionfanti» Francesconi e dai giovani Tesioni e Piscella.

c. f.

# Sport - flash

**Pro Vercelli** Ieri pomeriggio ha ripreso ad allenarsi il portiere Brandoardi della Pro Vercelli. Come è noto, il giocatore, dopo le primissime partite di campionato, aveva dovuto interrompere l'attività per impedimenti di lavoro, Tali impedimenti sono ora stati rimossi. Ha pure ripreso l'ala sinistra Bianco, il quale era stato escluso dalla società da ogni attività per motivi disciplinari.

**Gaviese** Dall'inizio del campionato la conduzione tecnica della Gaviese (serie D) era affidata al bianconero Michelini-Scaglia; da domenica Michelini allenerà la prima squadra e Scaglia la formazione dei Berretti.

**Formosa** Il Comitato Olimpico Internazionale non seguirà l'esempio delle Nazioni Unite mantenendo Formosa per accogliere la Cina di Pechino. Lo ha dichiarato Avery Brundage, presidente del Cio, rilevando che l'ammissione della Cina Popolare all'Onu non comporta obbligatoriamente alla sua reintegrazione in seno al Movimento Olimpico Internazionale.

**Novi** La Canottieri di Novi Ligure per il campionato regionale gioca domenica in trasferta a Pallanza. La Novese schierà al remo ad Asola.


# AUTOMOBILI OCCASIONI

## SCEGLIETE LA VOSTRA AUTO

**MODELLI E PREZZI:**

| 500 | 850 | 124 | 125 |
|---|---|---|---|
| '67 - L. 240.000 | '66 - L. 290.000 | '67 - L. 560.000 | '67 - L. 550.000 |
| '68 - L. 290.000 | '67 - L. 360.000 | '68 - L. 620.000 | '68 - L. 670.000 |
| '69 - L. 350.000 | '68 - L. 440.000 | '69 - L. 720.000 | '69 - L. 850.000 |
| '70 - L. 400.000 | '69 - L. 500.000 | '70 - L. 840.000 | '70 - L. 990.000 |

| 128 | 850 sport | FAMILIARI | |
|---|---|---|---|
| '69 - L. 840.000 | '68 - L. 580.000 | 124 '68 L. 570.000 - '69 L. 570.000 | |
| '70 - L. 900.000 | '69 - L. 650.000 | MINI '68 L. 680.000 - ESCORT '68 L. 560.000 | |
| 6 mesi L. 990.000 | '70 - L. 700.000 | KADETT '67 L. 390.000 - TAUNUS '68 L. 880.000 | |

| NSU | KADETT | FULVIA | SIMCA 1000 |
|---|---|---|---|
| '67 - L. 410.000 | '66 - L. 340.000 | '65 - L. 410.000 | '67 - L. 380.000 |
| '68 - L. 480.000 | '67 - L. 390.000 | '66 - L. 510.000 | '68 - L. 440.000 |
| '69 - L. 580.000 | '68 - L. 490.000 | '67 - L. 620.000 | '69 - L. 560.000 |
| '70 - L. 660.000 | '70 - L. 660.000 | '68 - L. 730.000 | '70 - L. 690.000 |

| MINI | ESCORT | VOLKSWAGEN | GIULIA |
|---|---|---|---|
| '68 - L. 440.000 | '68 - L. 520.000 | '66 - L. 330.000 | '66 - L. 480.000 |
| '67 - L. 540.000 | '69 - L. 580.000 | '67 - L. 390.000 | '67 - L. 650.000 |
| '68 - L. 620.000 | '70 - L. 850.000 | '68 - L. 470.000 | '68 - L. 800.000 |
| '69 - L. 700.000 | | '69 - L. 560.000 | '69 - L. 980.000 |
| '70 - L. 750.000 | | '70 - L. 670.000 | '70 - L. 1.100.000 |

...e se volete spendere poco abbiamo auto del 63-64-65 da L. 60.000 a L. 90.000

**Venite!**

UNA VISITA AI NOSTRI SALONI VI AIUTA A SCEGLIERE

- PAGAMENTO COME DESIDERATE
- ASSICURAZIONE R.C. E I.F. COMPRESA

AYOmarket

TORINO: Corso G. Cesare, 229
Corso P. Eugenio, 11
Corso Siracusa, 40

aperto anche nelle mattinate festive

# ANNUNCI ECONOMICI

Gli avvisi si ordinano presso:

TORINO Via Roma 80
Via Maroncelli 32
MILANO Corso V.to Emanuele 8
Via Pisoli 30 33
ROMA Via Enrico Morin
ang Via 60/61
GENOVA Via Z. Vernazza 25
LIGURIA Corso Matteotti 1b
BOLOGNA Via Ugo Bassi 12/3
FIRENZE Viale Giovine Italia 17
PADOVA Via G. Anghinoni 3
PALERMO Via Cavour 28
BOLZANO Via Ponte 16
TRENTO Piazza Lodron 1
NAPOLI Galleria Umberto I 27
TRIESTE Corso Italia 11

ritirabili presso tutti i corrispondenti della Agenzia Pubblicitaria Rizzoli Spa, A coloro che intendano inviare la loro richiesta per corrispondenza possono scrivere a: Agenzia Pubblicitaria Rizzoli Spa, corso Massimo d'Azeglio 60 — 10129 Torino. Il prezzo delle inserzioni deve essere corrisposto anticipatamente per contanti o vaglia. Esso risulta dal prodotto del numero di righe (minimo 3) per la tariffa della Rubrica, con l'aggiunta delle imposte pari all'8% globale. E' assicurata l'inclusione nel testo di lettere alfabetiche di richiamo in carattere maiuscolo (oltre quella iniziale) o per cifra di non più corrispondere un corrispettivo di L. 500. Per quanto riguarda la prima parola di ogni annuncio, stampata in maiuscolo, non è ammessa inserire parole o lettere di richiamo per più di 20-22 battute. La tariffa delle rubriche è di lire 150 la riga. Le sole rubriche «Domande di impiego» lire 125 la riga. Annunci urgenti: lire 200 la riga. Annunci in neretto: lire 200 la riga. Annunci in data fissa (pubblicati nel giorno giorno in poi dell'acquisizione): lire 200 la riga. Annunci urgenti a data fissa composti in neretto: lire 1000 la riga. Annunci con timbro, il timbro lire 2500 i due filetti di divisione: lire 250. Spazio bianco eventuale: lire 250 la riga. Le due filetti di divisione: lire 250. Coloro che desiderano eseguire lavori ai lettori possono utilizzare il nostro servizio cassa assicurando al tasso dell'avviso le frasi: «scrivere: Agenzia Pubblicitaria Rizzoli s... 10100 Torino, in tal caso all'importo dell'avviso suddetto deve essere aggiunta la lira della cassetta in lire 200 per decade, ed un rimborso di lire 300 per la spese di recapito della corrispondenza. La Agenzia Pubblicitaria Rizzoli, in base al capitolato di concessione di esercizio del cassiario privato, siamo considerare e tutti gli clienti quindi destinatari della corrispondenza indirizzata alle cassette. Esse hanno quindi il diritto di verificare le lettere e l'incaricato attuerà quelle direttamente ai clienti agli annunci, non inoltrando agli altre forme di corrispondenza, stampati, opuscoli e lettere di presentazione. Parte e lettere indirizzate alle cassette debbono essere inviate per posta e saranno respinte se mancanti o incomprensibili.

Per quanto riguarda le inserzioni con l'ISTITUTO BANCARIO SAN PAOLO DI TORINO e con la CASSA DI RISPARMIO DI TORINO gli avvisi possono essere ordinati — solo per le Sedi e Succursali di questi Istituti situate in Italia.

## ① Commerciali

**ACQUISTERRENO** capannone metallico di recupero mq 1500-3000. Telefonare 266.141.

**VENDESI** multino a tamburo litri 1300 e clarinetto semiautomatico litri 50 relativa elica Tel. 830.181.

**VENDONSI** gru idraulica da 30, gruppo elettrogeno CV 80, escavatore Fiatallis idraulico 114, vendo Cuoco Alfredo Mariano 91, Tel. 890.289.

## ② Artigianato

**LA CORATORE** stiratrice lavatrice calandra a 21 rulli, lavabile 10 mila, materiale compreso. Anche fuori Torino. Telefonare 965.207, 657.406.

**FERRI** battuti al disegno artigianale lo costi anche su disegno. Tel. 877.127.

## ③ Capitali - Società Rilievi - Cessioni

**A.A.A.A.A.A. A.A.A. PRESTITI** (allacciati a tutti i dipendenti commercianti artigiani anziani su alloggi Piemonte Liguria e Lombardia, richiesta massimo 30 milioni, tasso annuo Bruno Rapidità. Via Bonelli 30. Tel. 594.500.

**A.A.A.A.A.A.** Prestiamo denaro a tutti sulla fiducia. Autorizzazioni immediate provvisorie, definitive 8970. Persona incaricata vi recherà immediato. Mutuo (garanzia). Riservatezza assoluta.
FIDATO
Piazza Statuto 24 (angolo via San Donato). Tel. 477.186, 412.181.

**A.A.A.** A tutti subito un prestito senza (lasciateci a ipotecarie. Fiori, via Garibaldi 39, Tel. 512.190 - 530.542.

**A.A. ACCORDIANO** prestiti rapidi a tutti. Piacenza, via XX Settembre 31. Telefonare 532.323 - 533.067 riservata 24.

**A.A. AJIA** mutui Sede, via Mercanti 15. Tel. 540.052. Prestiti impiegati operai, finanziamenti qualunque, mutui ipotecari.

**A.A.A. AFFARISSIMI** signorili in corso Carnia 142 vendesi nuova costruzione mettere bandierie angolo direzione di pagamento vendita diretta ICI. Telefonare 617.369 - 533.046 solo festivi.

**A. A** privato interessa acquistare alloggio pagamento immediato. Telefonare 510.651.

**A. ABITABILI** ampio impresa Sett vende direttamente alloggi da 3 a 5 camere, semplici e doppi servizi, bob, tegole, magazzini, silossi, autorizzazioni. Via Saluzzo 41 angolo via Perrone. Telefonare 668.846.

**A. ADIACENZE** corso Belgrano vendesi nell'alloggio libero, piano elevato, 3 camere, cucina, servizi. Tel. 883.081.

**A. ALLOGGI** signorilissimi finitissimi Michelucci impresa vende 2-3 camere servizi. Tel. 851.280 mattino-pasti.

**A. BORGHETTO** S. S. mille immediate vicinanze di Lesna vendonsi appezzamenti ristretti al prezzo di quelli economici e porzioni zona tranquilla a 2-300 metri dal mare. Mutuo 15% ed oltre disponi. Il costo dell'atto notarile è a carico dell'acquirente con una riduzione del 50%. Per visite in loco. Telefonare 010/862.674 010/581.296 Genova.

**A. ECCEZIONALE** occasione in Crocetta 2 camere, cucina, servizi. Chiamare solo 2 ottimi 900 mila più 55 mila mensili. Tel. 545.094.

**A. 5.000.000** due camere cucina servizi vendesi zona Francia, mutuo disponibile. Tel. 367.452.

**A** appartamenti 1-2-3 camere servizi vendonsi mutuo disponi 15 anni, posseggiamo. Tel. 367.472, ore ufficio.

**A** centralissimi, Rapetti 29: 3-4 camere, cucina, servizi, vendonsi mutuo disponibile. Tel. 367.472, ore ufficio.

**ABBIANO** da vendere ultimi finitissimi alloggi 1, 2, 3 camere servizi ambienti subito, mutuo più facilitazioni di pagamento. Via Ebro Bruno 78, Torino.

**ABITABILE** corso Principe Oddone, completamente ristrutt. camere singole appr. 2 milioni 500 mila. Gli per camere studenti. Consolidate. Tel. 553.322.

**ABITABILE** corso Sebastopoli, spaziosi, 3 camere cucina bagno 4 milioni più mila. Sufficienti gli per canone contanti. Consolidate. Tel. 553.322.

**ABITABILE** Giardini Reali, signorile 3 piano, 4 camere cucina bagno. 11 milioni 500 mila. Forte mutuo, a richiesta. Consolidate. Tel. 553.322.

**ABITABILE** primavera via Peyron 51, 4 camere, cucina, ripostigli, disimpegno, 3 milioni 450 mila, mutuo 2 milioni 50 mila. Unico Caso. Tel. 539.804.

**ABITABILE** Santa Rita camera tinello ripostiglio ampiano, 4 milioni 900 mila. 1 milione 900 mila contanti più mutuo. Consolidate. Tel. 553.322.

**ABITABILE** vendesi appartamento piano alto con ottima disposizione ambientale, prezzo corso Francia quasi in piazza Statuto. Interno 1 camere cucina ingresso doppi servizi ripostiglio. 21 milioni 200 mila. Facilitazioni pagamento, mutuo fondiario. IPI. Tel. 557.000.

**ABITABILE** via Valgioie, recentissimo, signorile, 3 camere cucina bagno 6 milioni 400 mila. 30 più canone contanti. Consolidate. Tel. 553.322.

**ACQUISTIAMO** alloggio fittati reali pagamento contanti subito. Tel. 882.476.

**ACQUISTIAMO** appartamenti signorili, anche in vecchie costruzioni, zona residenziale della città. Tel. 557.490.

**ACQUISTO** cambiati vecchia cascina in Torino o cintura. Tel. 545.113.

**ACQUISTO** piccolo uso officina tel 80.120 corso Grosseto Collegno Aeronautica. Scrivere: «Agenzia Pubblicitaria Rizzoli» — 10100 Torino c.

**ADATTI** signorili appartamenti vendonsi due milioni 700 milioni Grande Stadio via, zona via Po. Tel. 532.000.

**ADIACENTE** corso Francia moderna camera tinello e milioni 600 mila con 1 milione 900 mila subito resto mutuo disponibile. Sabatelli 681.755.

**ADIACENTE** piazza Monaco, occasionissima 2-3 camere cucina servizi da 4 milioni 500 mila, abitabili, 20 per cento mutuo. Consolidate, Tel. 553.322.

**AFFARE** impresa vende ultimi alloggi camere, tinello, cucinino, mutuo disponibili. Via Chiusani 37. Tel. 704.223 - 747.898.

**AFFARE** privato vende alloggio piano rialzato signorile 2 camere camerette cucinotto, servizi cortile abitazione. Telefonare 200.641.

**AFFARONE** Ufficio Centro Vittorio, 1, mansarda 7 vetrate, camino (vero) 1 milione 900 mila facilitate. Telefonare 741.414.

**AFFARONE** vendiamo cascina vuota libera sita in Valle Susa, 2 milioni. Rivo, via San Secondo 68.

**AFFARONE** vendo casetta con giardino terreno libero, sita in Cumiana, 4 milioni. Rivo, via San Secondo 68, Torino.

**AFFIDATE** vendita alloggi vari stile terreni. Preventivo gratuito. Tagarin, Madama Cristina 129. Tel. 690 oli 694.180.

**AGLIE' (TORINO)** mutuo 75 per cento, libero, nuovissimi. Piazza Statuto 17, 2 camere, cucinino, bagno 1 milione 900 mila, mutuo 1 milione 400 mila, camere, cucinino, bagno 2 milioni 800 mila, mutuo 1 milione 1650 mila. Rivo, via San Secondo 68, Torino. Telefonare 535.904.

**AL** Cit terrazza mq 2040 con due saloni trasformabile abitabile più abitazione ottima posizione L. 4 milioni 800 mila. Telefonare 71.319 Pinerolo.

**ALLOGGETTI** mutuosi, confortevoli a discorso Fiat Mirafiori vendiamo a sole lire 2 milioni 160 mila viale, 1-2 camere, ripostiglio, cucinino, bagno. Dilazioni. Tel. 557.690.

**ALLOGGETTO** signorile, libero via Saluzzo 46, 3 milioni 900 mila disponibili. Cajelle Tel. 532.180.

**ALLOGGIO** signorili zona Piazza Statuto ottima vicinanza. Tel. 539.208, ore 15-18.

**ALLOGGIO** signorilissimi centro Crocetta telefonare, 2 camere, cucina, doppi servizi, cantina. Tel. 539.208, ore 15-18.

**ALLOGGI** via Capriolo 17, veduta, 3 camere, cucina, 2 servizi, box vendo 10 milioni 300 mila. Mutuo e dilazioni. Tel. 547.476.

**ALLOGGI** 2-3-4 camere, servizi, terrazzo, giardino, box, cantine, negozi vendonsi, via Bardissa 9. Tel. 855.318.

**ALLOGGIO** centrale signorile libero 4 camere cucina servizi 12 milioni 650 mila. Torinese. Tel. 517.249.

**ALLOGGIO** Lucca Agnelli camere, tinello, servizi, libero 5 milioni 850 mila. Torinese. Tel. 517.249.

**ALLOGGIO** centralissimi libero Crocetta 3 camere, tinello, servizi 3 milioni 300 mila facilitazioni. Torinese. Telefonare 517.249.

**ALLOGGIO** libero via Pallieri adiacenze camera cucina doppi servizi 6 milioni 900 mila facilitando. Telefonare 541.419.

**ANTICIPANDO** 1 milione 500 mila rimborsi mensili 80 mila ultimissima primissimi 3 camere cucinetta servizi, Corso Torino - Lizza Mappano. Telefonare 472.203.

**ANTICIPANDO** 1 400 000 contanti, zona piazza Bernini 2 camere cucina, bagno, terzo cortile. Tel. 557.213 - 317.300.

**APPARTAMENTI** in casa signorile corso Cincetta 3, 4, 5, 6 camere vendonsi 1-2 contanti, 1/3 mutuo, 1/3 finanziamenti quinquennali. Tel. 318.315.

**APPARTAMENTI** signorili Catasso 3, Paolo, via Servais 9 - 3 camere, cucina, 2 camere, tinello, cucinino, magazzino, mutuo fondiario ipotecario, ristrutturati ammodernati. Tel. 879.364.

**APPARTAMENTI** signorili, via Bramante angolo via Lanzo adiacenze 4-5 camere, ubicate, doppi bagni, posto auto, aria condizionata. Tel. 548.114.

**APPARTAMENTI** 4 camere salone in villa lungo corso Unità Valentino splendida posizione. Tel. 472.205.

**APPARTAMENTO** in villa Valsalice grossi viale Thovez 3 camere tele cucina doppi servizi, 3 milioni 500 mila vistosa. Tel. 472.205.

**ARIA** luce sole impresa vende Borgata Parodi via Mascherpa, ultimi alloggi quasi pianoforte. Tel. 501.140 - 387.062.

**ATTENZIONE!** Vallette, vendo due locali e 2, vendesi alloggi 2 camere cucina salone o soluzione doppi servizi, giardino, garage, portineria civile, tutti mezzi pubblici a soletta della 13 alle 18. Tel. 190.052.

**ATTICI** panoramicissimi, zona collina vendonsi. Corso Regina Margherita 3.

**ATTICO** centralissimo vendesi salone e cucina doppi servizi ottimi. Telefonare 557.490.

**ATTICO** nuova super panoramica, prestigiosa salone, 4 camere cucina, riscaldata, 12 milioni compreso mutuo 11 milioni. Facilitazioni. Tel. 348.154.

**BELLISSIMA** panoramica prospicientissima tinello ripostiglio alloggi libero subito facilitazioni. Tel. 296.860.

**BORDIGHERA** vendonsi lussuosi appartamenti panoramici, ubicati con giardino privato, prezzi, dilazioni. Visita mezzi Conte Asprone, Monteverde (proprietà venditrice) ogni condizione acqua calda riscaldamento a contatore. Ambiente albergo prima categoria parco, sauna, ristorante, garage, ogni servizio per famiglia. Appartamenti soggiorno Bordighera, via Virgilio. Telefonare 0184 21.282 Milano, corso Porta Nuova 22. Tel. 655.190. Dilazioni Capo Agenzia Corso d'Africa, Bordighera. Telefonare 0184 24.333.

**BORGHETTO** 55 (impresa Piana) vende alloggi signorili, finiture a scelta, varie metrature, dilazioni. Tel. 265.486 - 668.093 Torino.

**CAPANNONE** ufficio ingresso con ingresso laterale vendo affitto zona Mercatali. Tel. 510.077 pomeriggio.

**CAPANNONE** vendesi 1000 mq cabina elettrica compresa, utile per servizio zona industriale Grugliasco via Antonelli. Telefonare 787.805.

**CASA** zona S. Donato 31 camere tutte affittate costruzione 15 anni privata vende in blocco. Tel. 471.358.

**CASETTA** casamatta via Cumiana, libera acquisto da privato. Tel. 599.042.

**CASETTA** Nichelino centro 4 camere, servizi 2a piano giardino privato vende 11 milioni con dilazione pagamento. Telefonare 743.013.

**CASETTO** libero via Pallieri adiacenze camera cucina doppi servizi 6 milioni 900 mila facilitando. Telefonare 541.419.

**CASETTA** Torino 3 camere, giardino, completamente vendo, libero, 10 milioni. Telefonare 912 390.

**CASETTE** indipendenti cinque 3 camere cucine giardino terreno bagno 2 alloggi Torino vendonsi libere vendo. Tel. 511 368.

**CENTRALISSIMO** libero corso Cairoli camera cucina tenda bagno accessori. 3 milioni 900 mila. Mutuo. Comodissimo. Telefonare 0184 24.333.

**COMPRO** pagamento contanti villetta o casetta Torino o dintorni. Telefonare 302.386.

**CORSO** Duca Abruzzi, signorilissimo terzo abitabile, salone 3 camere servizi 21 milioni meno mutuo. Consolidate. Telefonare 553.322.

**CORSO** Galileo Ferraris in palazzo di grande rendimento ultimo appartamento libero subito salone, 2 camere, cameretta, cucina, bagnetto. Prezzo conveniente. Tel. 553.496.

**CORSO** Racconigi angolo corso Monte-cuccolo completamente libero appartamenti varie dimensioni grande parco condominiale mutuo e dilazioni. Rivo al 70%. Tecnimmobili, Tel. 512.362.

**CORSO** Peschiera 514 signorili alloggi uno due tre quattro salone servizi giardini subito mutuo dilazioni a condizioni eccezionali.

**CORSO** Regina Margherita 98, tranta Giardini Reali, direttamente spaziosi ultimi appartamenti, saloni, due tre camere cucina doppi servizi tutto comodità. Milano, facilitazioni pagamento. Visite pomeriggio.

**CORSO** stradale 2 camere tinello servizi, libero ripostiglio, recente, signorile. 4 milioni 900 mila, mutuo 3 milioni. Consolidate, Tel. 553.322.

**CORSO** Regina Margherita 3, vasta cortile, direttamente vendonsi appartamenti signorili due camere cucina abitabili doppi servizi, Milano, dilazioni pagamento. Visite gentilmente.

**CORSO** Racconigi, 38, radicale Mongalfieri nuove ben rifiniti 3 camere tinello 4 milioni 900 mila. 3 camere tinello 4 milioni 900 mila monografiche cucinetta bagno 3 milioni mutuo dilazioni 20%.

**CORSO** Taranto 56, appartamento panoramico signorile recente salone tre camere cucina doppi servizi vendo. Telefonare 340.869.

**CROCETTA** appartamenti nuovi pronta consegna: saloni, 2 - 3 - 4 camere, cucine, doppi servizi. Mutuo, facilitazioni. Tel. 348.156.

**CROCETTA** corso Duca degli Abruzzi alloggi signorili nuovi panoramici 100 - 190 mq ripostigli. Tel. 519.088 ore ufficio.

**ELORGNE'** Lanzone vendonsi bassissimi 3 vani più cucina e servizi in piccolo condominio via Nizza, mutuo. Telefonare 340.590 Torino, ore ufficio.

**DILETTANTE** impresa vende alloggi di 3 camere più servizi piano ristrutturato ultimi particolare via Lanzo angolo via Pigafetta, mutuo e dilazioni. Telefonare 340.590.

**ELEGANTE** saloni, 3 camere signorile, cucina, 3 servizi, nuovo, piano ss. Corso Tassoni 15 milioni più mutuo, studio. Tel. 540 958.

**IMMEDIATAMENTE** libero, via Bramante 4, 3 camere, cucinino, ripostiglio, bagno 2 milioni 200 mila, mutuo 5 milioni 300 mila. Unico Caso, Telefonare 553.804.

**LIBERO** Borgo Vittoria camera, tinello, servizi, 3 milioni 300 mila, via Taliaferro, 4 camere, servizi, 12 milioni, dilazioni. Unico. Tel. 553.574.

**LIBERO** Mirafiori fronte Fiat nuovo 4 camere tinello doppi servizi in palazzina in maggio 900 mila più mutuo. Unico. Tel. 500.547.

**LIBERO** via Bonaudi nuovissima signorile alloggio 6 camere, cucina, doppi servizi, ripostiglio, direttamente Sartirana, via Cormons 20.

**LOANO** Residence S. Spirito, via Fiume, zona residenziale, Residence il Castellaro, Impresa Canale e C. vende alloggi recentissimi mansarda con mutuo. Tel. 0182 90.200.

**LUNGOPO** Monmelli 135 vendesi direttamente proprietario ultimi appartamenti signorili, abitabili subito mutuo, facilitazioni saloni, due camere, cucina, cameretta, due camere, studio, soggiorno, doppi servizi. Visita 15-18. Telefonare 889 908.

**LEINI'** palazzina in costruzione 3-5-6 camere cucina, giardini tutti servizi facilitazioni. Tel. 553.880.

**LIBERO** adiacenze via Pio Nanni 4 - 5 camere, cucina, 2 servizi, 3 milioni 200 mila. Sollecitare 90 per canone contanti, mutuo. Consolidate, Tel. 553.322.

**LIBERO** Borgo Vittoria camera, cucinetto

STAMPA SERA
Giovedì 28 - Venerdì 29 Ottobre 1971

# le ultime notizie

13
Anno 103 - Numero 259

# le borse oggi

## Variazioni di limitata ampiezza

**A TORINO** — Ancora una giornata di limitati scambi alla Borsa. Il mercato presenta in apertura caratteristiche di resistenza, nel quadro di una notevole svogliatezza. Trascorre anche oggi senza affari il «durante». La chiusura ribadisce i livelli iniziali, con parecchie variazioni nei due sensi di limitatissima ampiezza rispetto alla vigilia. Titoli di Stato ed obbligazioni calmi. Dopo Borsa praticamente invariato.

Titoli non quotati ufficialmente: Obbligazioni Banca Nazionale del Lavoro 7% 24; Obbligazioni Liquigas 7,50% convert. 91,30; Obbligazioni Carlo Erba 5,50% convert. 112,70.

Pareri informativi delle valute raccolti fuori Borsa: Sterlina oro vecchio: conio Re 7900-8200, conio Regina 7850-8250; Sterlina oro nuovo 8600-8800; Marengo svizzero 7400-7650; Sterlina carta G.B. 1320-1340; Dollaro carta Usa 610-618; Marco germanico 184-186; Franco svizzero 134-136; Franco francese 113-115; Oro fino 840-850; Argento 28-32.

**A MILANO** — La cronaca di Borsa risulta sempre più arida e si ripete alla monotonia. Il mercato azionario infatti continua a vegetare, inquadrato entro stretti limiti di lavoro che non escono dal cliché dei giorni scorsi: attività molto ridotta, pochi spunti isolati che oggi sono rimasti ancora accentrati principalmente sulle Breda e sulle Centrale; limitate oscillazioni del resto della quota, su fondo senza resistente dati i bassi livelli su cui attualmente sembra ancorata la quota. Si può mettere in evidenza anche la ripresa odierna delle Pierrel. Poco mosse, invece, le Mira Lanza, dopo la ripresa della vigilia. La seduta, dopo alterne variazioni molto modeste, ha in linea di massima confermato i corsi della vigilia, con oscillazioni minime, prive di contenuto. Resistenti, tuttavia, i valori primari.

Calmo il settore del reddito fisso con attività però sempre molto vivace.

Principali oscillazioni della mattinata: Generali 49.700, 49.640, 49.810; Fiat 2088, 2097; Viscosa 1835, 1825, 1835; Montedison 710, 714; Olivetti pr. 1600, 1613; Toro 11.700, 11.730; Bastogi 1735, 1736; Ifi priv. 3835, 3799.

*Ecco le quotazioni odierne di Milano elencate in ordine alfabetico:*

Abelle 13.605; Acdes 3770; Alitalia 9980; Alleanza 17 mila 870; Amiata 1725; Anic 239,25; Assicurat. 88.700; Bastogi 1736; B.co Roma 14.425; Beni Stabili 2920; Birra 26.300; Breda 5650; Brioschi 16.400; Burgo 2900; Caffaro 395; Cantoni 10.350; Carlo Erba ord. 9370; Carlo Erba pr. 5160; Cascami 2830; Cementir 1590.

Châtillon 1886; Cisa 4730; Cogo 15.160; Comit 13.751; Comp. Milano or. 13.810; Comp. Milano pr. 9360; Comp. Toro or. 11.730; Comp. Toro pr. 8475; Cond. Acqua 601; Credit 1390; Cucirini 4655; Dalmine 365; De Ferrari 1180; Dorselli 152; E. Marelli 197,75; Eridania 1575; Eternit 2045; Falck or. 3350; Falck pr. 3160; Fiat or. 2078; Fiat pr. 1609.

Finmare 237; Finsider 344; Fisac 472; Fond. Incendio 11.632; Fond. Vita 25.895; Gavardo 1050; Generalfin 760; Generali 49.810; Gim 3503; Ginori 460,25; Habitat 1389; Ifi pr. 3799; Ifil 18.785; Iman. Roena 318; Initiativa 5450; Interbanca 10.845; Invest 2555; Italcable 3080; Italcementi 21.300.

Italgas 931; Italpi 2870; Italsider 420; La Centrale 5885; Lanerossi 2135; L'Ausiliare 2874; Lepetit ordin. 8255; Lepetit priv. 8015; Linifício 398; Liquigas 232; Magneti M. 1225; Magona 1780; Manif. Tosi 1850; Marzotto 1080; Mediobanca 66.380; Metalli 2750; Mira Lanza 33.010; Mittel 2915; Mondadori priv. 2339; Montedison 714; Motta 2670.

Nebiolo 245; Nord Milano 3490; Olcese 219; Olivetti ord. 1750; Olivetti priv. 1813; Pacchetti 719; Pertusola 1870; Pierrel 6390; Pirelli e C. 1840; Pirelli S.p.A. 1685; Pozzi ord. 172; Pozzi priv. 231; Ras 30.410; Rinascente ord. 247; Rinascente priv. 193,50; Risanamento 6550; Romana Zuc. ord. 186; Romana Zuc. priv. 339; Rosselli 940; Rotondi 22.390; Rumianca 788.

Saffa 3500; Sai 33.295; Saiwa 853; S. E. Sardi 4735; Sgei 1680; Sicle 2404; Sifos 1105; Sip 2325; Sme 1303; Stampati 8140; Stei 2705; Sviluppo 1010; Tecnomasio 701; Terni 129; Tiltane 270; Tosi Franco 1250; Trafilerie 883,50; Un. Manifat. 13.540; Viscosa ord. 1235; Viscosa pr. 1350; Westinghouse 1369.

Prezzi informativi: Sterlina oro vecchio 7700-8300; Sterlina oro nuovo 8500-7000; Marengo 7300-7700; Sterlina unitaria 1500-1530; Dollaro carta 612-625; Franco svizzero 132-137; Franco francese 110-113; Oro fino 830-850; Argento 24.750-25.750.

### A TORINO

| VALORI DI STATO | 27 | 28 |
|---|---|---|
| Redim. 5 % | 96 60 | 96 60 |
| » 5 % (90) | 96 60 | 96 60 |
| Redim. 3 ½ | 100 15 | 100 15 |
| » 3 ½ (90) | 97 80 | 97 80 |
| » 3 % | 97 80 | 97 80 |
| » 3 % (90) | 97 80 | 97 80 |
| » 1 % | 97 80 | 97 80 |
| Ricostruz. | 97 80 | 97 80 |
| » 5 % | 97 80 | 97 80 |
| » 5 %

**Provate la spaziosità della Simca 1100**

da L. 1.069.000 i.v.t. e trasporto compresi

**Provate le sue concorrenti. E vinca il migliore.**

CONCESSIONARIA
Società **LINCARAUTO**
Corso P. ODDONE 68 - telefono 74.21 - 4 linee urbane - reparto assistenza - 47.20.47.

**CERUTTI**
MISURE PER TUTTI
V. Palazzo di Città 26, t. 542.806, Torino
**SOPRABITI ABITI CAPPOTTI**
*Il negozio meglio fornito*

**MESE DELLA BORSA E DEL GUANTO**
**VENDITA AUTUNNALE STRAORDINARIA**
**AVOGADRO VIOLETTA**
**VIA PO 55 - UNICA SEDE**
SCONTO DIPENDENTI FIAT - ENEL

**borse** camoscio vitello L. 4990 - tracolle L. 2990 - vera tartaruga L. 4990 - vera lucertola L. 10.900 - vero coccodrillo L. 12.900.
**porta dollari** cinghiale L. 990 - vitello fiore 1290 in più - coccodrillo L. 2990 in più - cintura grana L. 990 - coccodrillo fiore 1990.
**borsello** L. 1200 - vero cuoio L. 2290. Tutti i prezzi e tutti i tipi.
**cartelle** scrivi inglesi L. 990 in più - zainetti L. 3590 in più.
**ombrelli** L. 990 in più.
**valigie** fibra L. 1290 - tessuto L. 2790 vitello L. 9900 - skay L. 5790.
**guanti reclame** L. 990 pelle L. 790, 990, 1290 in più.
**necessaire** L. 790 in più.
DETTAGLIO INGROSSO
Posteggio a 30 metri - Piazza Vittorio Veneto

Per le pareti proponiamo nuovi rivestimenti murali un poco particolari, molto belli, di classe.
A Torino, alla nostra filiale, recentemente ampliata, in largo Vittorio Emanuele 82.
**BRÆNDLI**
carta per pareti lavabili e rivestimenti murali particolari

**i negozi della cortesia**
**ABBIGLIAMENTO ED ARTICOLI SPORT**
MILANO Sport: via Cavour 4 ang. via Lagrange
**ARTICOLI REGALO**
LA TORINESE PROFUMI: via Doria 8, tel. 510.938
**ELETTRODOMESTICI - RADIO - TV**
Fratelli LOTTI: via Alfieri 11
**MAGLIERIE**
SETTE MORRA: via Corte d'Appello 13 (fronte Tribunale)
VIDOR CASHMERE shop: via Roma 338
**MOBILI**
S. DOMENICO: via Milano ang. via S. Domenico 4
**MOBILI D'ARTE**
MOGLIASSO: via Maria Vittoria 44, telef. 831.023
**PELLETTERIE**
FIORI LUIGI: via Po 2
**PELLICCERIE**
F.lli GIORGI: via S. Franc. da Paola 18, t. 539.829 Corso Vittorio Emanuele 19, telefono 655.175
**PIANOFORTI**
CHIAPPO: piazza V. Veneto 18, telefono 831.542
**PIZZI - RICAMI**
FONTE DEI PIZZI: via delle Orfane 2, tel. 542.543
**PROFUMERIE - PARRUCCHE**
CASA DELLA PARRUCCA: Sede via Cernaia 25 telefoni 552.518 - 552.395 Filiale via Cavour 5, telefono 534.331
La TORINESE PROFUMI: via Doria 8, tel. 510.938

**CASA del SALOTTO**
Prodotto E. - Corso G. Cesare 58 - Torino
ASSORTIMENTO SALOTTI IN VERA PELLE


# ANNUNCI ECONOMICI

## ⑤ Offerte affitto alloggi, locali, terreni

(Continua da pag. 13)

**LIBERO** ultimo grandioso alloggio signorile camere cucina corso Turati 3 bis. Tel. 510.077.

**LOCALE** pianoterra cortile mq. 1400 via Rivalta adatto qualsiasi, ottimo libero subito affitta immobiliare Alta. Telefonare 687.482.

**LOCALE** luminoso adatto laboratorio, corso Belgio 300 mq affittasi 190 mila mensili. Tel. 543 ore, Studio Perbellini.

**MINIALLOGGI** arredamento moderno completo diversi piani cina moderniss. ma zona tranquilla affittasi. Telefonare 687.483.

**NEGOZI** in centro residenziale corso Unione Sovietica affittasi vendesi. Telefonare 890.121.

**NEGOZIO** vendesi via Pietro Micca, tre ampie vetrine, mq 80 oltre box auto, affittasi. Tel. 555.873.

**PIAZZA** Bernini taglio tre camere cucina doppi servizi. Tel. 682.630.

**PIED-a-terre** signorilissimo, salvaguardato contro seccature doppi servizi arredatissimo centralissimo. Altro camero servizi ceduto massimo serietà. Telefonare 687.582.

**RUSTICO** ammobiliatissimo, doppi servizi, vendo. Tel. 981.814, Bardonecchia di Sopra.

**SANREMO** affittasi vendesi alloggetto libero subito due camere cucina ripostiglio tutti servizi palazzina tranquilla. Rivolgersi Bianchi, corso Matuzia 197, Sanremo.

**STABILIMENTO** affittasi vendesi Carcina Viale mq 1400 coperti, uffici, servizi, alloggio custode, piazzale. Telefonare 511.023 - 555.715.

**UFFICI** centralissimi riscaldamento lift vasti e servizi via Perrone angolo via Accademia affittasi. Tel. 540.052.

**VENDO** terreno edificabile mq 1500, Telefonare 901.810, Bardonecchia di Sopra.

**ZONA** Valentino uffici ottimi lussuosi non mobiliati affittasi. Telefonare 890.125.

**ZONA** Valentino locali commerciali angoli multipli affittasi vendesi. Telefonare 890.121.

## ⑦ Locali villeggiatura

A Cavallo Bernardino, ottimo alloggio quadrilocale cucina, ristrutturato, libero 8 settembre. Tel. 0182-80.787.

**CELLE** Ligure zona piazza vendesi alloggio bicamere cucina ripostiglio vista mare 300 mt. spiaggia. Tel. 68.010 Verzelli.

**DIANO** Marina «Villa Marina Appartamenti» appartamenti per 2, 4, 6 persone. Riscaldamento, ascensore, direttamente sul mare, centrale. Affitto da 25 mila da ottobre aprile. Scrivere o Telefonare 0183 - 91.252.

**BORDIGHERA** Hotel Capo America Costa d'Africa: in tranquilla, luminosa posizione, zona tranquilla. Cucina curata con servizi, ampie lodgie vista mare, Costa Azzurra, Montecarlo. Aria condizionata, parco piscina, garage. Informazioni Tel. 0184 - 24.335.

**OSPEDALETTI** appartamenti arredati e camere affittasi. Tel. 817.349.

## ⑧ Alberghi e Turismo

**VENTIMIGLIA** prima primavera: Hotel Splendid centrale tutti comfort, pasti originali, lunghi soggiorni. Interpellateci. Tel. 0184 - 51.505.

## ⑨ Collegi Istit. Scuole

**A. ALLA** dare sempre estetica moderna, via Barbaroux 2, Tel. 535.533, richiedi corsi diurni-serali evitino sleg-corso manicure pedicure. Consistenza inclusa.

**ACCIUNCIATORI** ex scuola Ugo Foffi piega taglio permanenti decolorazioni diploma commerciale, piazza Statuto 24. Tel. 688.360.

**ANTARELLI** College per universitarie impiegatizi tipografici, medie inferiori, istruzione diplomatica, via Monti 48. Telefonare 652.439.

## ⑫ Offerte impiego

A marchio interesse internazionale, ampliando propria organizzazione, ricerca personale volto a dinamici ed ottimi guadagni immediatamente abbinate una provata energia maturità e previdente lungo. Scrivere ditta Kosmos Pubblicità via 80 — 10100 Torino.

**ABILI** piazzisti ispirito vendita per Asti e provincia cerca importante azienda alimentari più stipendio e provvigioni. Telefonare 596.685.

**ADVALX** cerca studenti impiegati disposti da prenotare settimanalmente per corsi programmazioni studiati corsi esercizi. Offre ambiente didattico di un anno nel campo di lavoro e prospettive stipendi e carriera eccezionali. Prova attitudinale gratuita. Visitate, scrivete, telefonate: Advalx, via S. Teresa 12, Torino, Tel. 537.897 - 539.273.

**ASSUMIAMO** impiegata di concetto pratica generale ufficio commerciale. Scrivere «Azienda Pubblicitaria Risorse 511 — 10100 Torino».

**COMPUTEX** istituto internazionale per formazione specialisti elaboratori elettronici prepara giovani diplomati mente leggi ambiziosi alla carriera di programmatori. Invia a corso di addestramento bimestre alla qualificazione pratica. Assicurate brillanti carriere, ottimi stipendi. Tel. stesso: Computex Torino, via Assarotti 23. Tel. 533.498/501 Savona via Buonarroti 3 Tel. 21.143 Alessandria, via Dei Martiri 34 Tel. 45.462, Imperia, via Cascione 7. Tel. 79.780. Venti sedi in Italia.

**DIPLOMATI** ambosessi cercasi da preparare per carriera programmatori presso loro centri elettronici diplomi ufficiali e carriera. Massima serietà 1550). via Assarotti 9 Torino. Tel. 879.280.

**IMPIEGHIAMO** presso la più importante azienda i quali diplomati dei vari periodici, operatori programmatori analisti. Inviare curriculum vitae presso l'azienda Nella Vittoria, piazza Vittorio Veneto 15 Torino. Tel. 699.968.

**IMPORTANTE** industria costruzioni elettromeccaniche cerca venditore in prodotto edilizio o affini. Scrivere: «Azienda Pubblicitaria Risorse 482 — 10100 Torino».

**PERFORATRICI** meccanografici anche part-time con esperienza assumonsi Tecnadata, corso Rosselli. Tel. 390.370 ore ufficio.

**SOCIETA'** cerca elemento libero a turno, media cultura. Presentarsi via Garibaldi 30, ore 9-11, ore 15-17.

## ⑮ Offerte lavoro

**A. ASSUMIAMO** donne ragazze anche prima lavoro per distribuzione 300-3000 giornaliere. Presentarsi via Cavour n. 4 C (Porta Nuova).

**ADDETTO** prima pluriennale stima accurata categoria cerca industria mobili metallici Piemonte, Carcere 16, Torino.

**CERCASI** carpentieri in ferro in categoria. Rivolgersi via Cigna 132.

**CERCASI** collaboratori potenziali lavoro propaganda rateazioni Torino e provincia. Tel. 723.085.

**COLLAUDATORI** specializzati controllo particolari semilavorati e prodotti finiti presso industria elettromeccanica. Dettagliate esperienze precedenti. Scrivere: «Azienda Pubblicitaria Risorse 483 — 10100 Torino».

**CONIUGI** merito sorveglianza di stabilimento e uffici meglio adatta servizi ufficiario chiuso e stipendio. Scrivere referenziando: «Azienda Pubblicitaria Risorse 7309 — 10100 Torino».

**DOMESTICA** fissa referenziata per due persone. Trattamento familiare a milione compresi. Scrivere: Cassetta Comm. corso Galileo 17, Torino.

**ELETTRAUTO** esperto cercasi presentarsi Auza corso Belgio 155. Telefonare 890.510.

**FABBRICA** mobili in Torino cerca abile macchinista. Tel. 893.870.

**FAMIGLIA** cerca persona cerca domestica fissa giornata. Referenze. Tel. 547.500.

**FATTORINO** cercasi con mezzo proprio anche 50 cl. libero mezza giornata anche a turni. Tel. 481.170.

**FISBA** ortopedia tutidore mozzetti, cerveri per persona sola a Susa. Trattamento familiare. Tel. 2512 pranzo 0122.

**FONDERIA** bronzo cerca elementi veramente capace permanente condizione e candida tenori mano macchina consigliata massima serietà. Offresi ottimo trattamento alloggio. Scrivere: «Azienda Pubblicitaria Risorse 5168 — 10100 Torino».

**IMPORTANTE** industria costruzioni radiofoniche cerca tecnico collaudatore radio tv. Tel. 723.738.

**IMPORTANTE** società commerciale 400 lire) cerca persona volonterosa operazioni prese a datare. Tel. 284.062, rag. Isla.

**INDUSTRIA** frigoriferi assume giovani operai provvisti scuola professionale possibile da inserire servizio collaudo ed operai esperti collaudo. Presentarsi San Mauro Torinese, via Casale 31.

**INDUSTRIA** frigoriferi assume apprendisti operai provvisti scuola professionale possibile da inserire servizio collaudo ed operai esperti collaudo. Presentarsi San Mauro Torinese, via Casale 31.

**MAGLIFICIO** cerca rivalliri pratiche ribobinatrici Wildi rettilineo. Via Vinadio 22.

**OFFRESI** alloggio 4 camere in "San Mauro" più stipendio in cambio custodia 2 bimbi età scolastica, preferibile ragazza sola o con figli adulti. Telefonare 577.463.

**PARRUCCHIERE** uomo cerca manicurista zona centro. Tel. 689.011 non lavorativi.

**PETTINATRICE** cerca aiutante per fine settimana Borgata Parella. Telefonare 790.013.

**SARTORIA** cerca lavoranti giovani. Telefonare 487.752.

**SIGNORINA** fissa referenziatissima cerca famiglia per sorveglianza due bambini. Tel. 740.218.

**STUDENTESSA** moralità comodità bambini età scolare cambia vitto alloggio mattino libera cerca famiglia signorile capoluogo Vc distretto, Valsesia. Telefonare 655.974.

**TINTORIA** cercasi direttrice esperta Telefonare 510786.

**TUTTOFARE** cercasi direttrice trasferirsi Courmayeur Azera lavoramento familiare. Tel. 545.381 Torino, urgente.

**TUTTOFARE** mezza età fissa o giovane in compagnia contessa cercasi. Telefonare 813.912.

**TUTTOFARE** referenziata cercasi anziano. Tel. 595.555.

**TUTTOFARE** 7.30-12, 15-18 cercasi ragazza sui 20 anni non studia. Telefonare 390.699 ore pasti.

## ⑯ Piazzisti - Rappres.

**CERCO** rappresentante vendita attrezzature meccaniche. Tel. 738.524.

**AGENTE** per vendita affermate marche lubrificanti cercasi assolutamente ricevuti utili. Non richiesta specifica esperienza ramo ma solo reale introduzione diretta presso consumatori. Cospicuo abbinamento rappresentanza diretta. Scrivere a casella 71-R Publied 20122 Milano.

**IMPORTANTE** industria tedesca con deposito a Milano di materie prime per la profumeria aromi alimentari, cerca rappresentante ben introdotto presso erboristerie, industrie chimiche, industrie dolciarie. Casella 1431/R. Publied. 20121 Milano.

**IMPORTANTE** industria settore vendita all vendita Piemonte e Liguria ricercasi buona introduzione ufficio acquisti istituti farmaceutici e residenza Torino o Genova. Scrivere: Casella 6 C Inf. Udine.

**MAJORFOL** via Garibaldi 3, Telefono 512.200 indagini accertamenti investigazioni industriali.

**ROMIMONDIAL** metri-cubici rottami ferrosi ed industriali. Via S. Francesco da Paola 40, Tel. 538.181.

## ⑳ Igiene e terapia

**A. MASSAGGI** curativi effettuati per appuntamento. Tel. 322.113, ore 13-22.

**ABILISSIMA** massaggiatrice estetista diplomata, sauna, abbronzature, depilazioni per appuntamento. Tel. 615.220.

**ARTIGIANI** massaggi generali relax ore 15-20. Tel. 354.139.

## ㉑ Automobili

**A.A.A.A.A. OCCASIONI** una vasta scelta ricondizionate Fiat, Lancia, Alfa, innocenti, da 180 mila a 900 mila, piccole rate anticipi, nessi particolari, oltre 30 autovetture, consegna lestissima e assistenza. Autoferenda, corso Francia 341 Lingotto (metrò).

**A.A.A.A. DATE** la preferenza a Lancia: quattro qualità vetture vi attende personale, la vostra scelta più grande importante esposizione. Attenzione non potete perdere. Lancia Automobili Torino, corso Peschiera (Lingotto 68, stradone settentrionale 472.047 (anche giovedì festivo).

**A.A.A.A. NILLO** e Basia veramente vostre senza anticipo senza cambiali senza privilegio interessi 9% automobile vigil tipo nuovo usato consegna veicolo subito molto garantito. Stradale 23.

**A.A.A. ATTENTI**, attenzione. Se vendete una buona occasione oppure una vettura nuova non perdete del tempo inutile ma siate certi voi, dove troverete qualcuno interessato tipo e marca. Pagamento conto valore, anche senza anticipo, senza cambiali, senza privilegio. Corso Stradale 15 angolo Montebianco 161 Lingotto aperto.

**A.A.A. CONSEGNA** immediata 170, 900 commerciarmette Fiducia Lancia, Autofiducia, corso Francia 101 (angolo via Cigna) parcheggio riservato clienti.

**A.A. RISPARMIERETE** tempo e avrete sicurezza nell'acquisto rivolgendo vostro da Autodesteroni. Troverete la vettura che state cercando. Le più belle occasioni d'occasione dal 6 anni a quelle di 900 mila vi vengono vendute con garanzia e chiesa Autodesteroni, corso Grosseto 10 Tel. 295.062 - 296.603 telefoni sono Venerdì anche mattino festivo.

**ACQUISTIAMO** qualsiasi macchina 500, 850, 112, Mini, 124, 128, 850, 1100, 1500, Fiat 8 HP, 124 Sport, 1200, 1500, 1600, 1800, 2100, 2300, 2500, 2800, 3500, Lancia Fulvia 1200, Flavia 1800, Flaminia, Alfa 1600 Sprint, Bianchi Bianchina, Innocenti R 4, R 5, R 6, Opel Rekord, Kadett, Ford autocarri, Fiat autocarri, Alfa 80 Wendel, Peugeot 204, 1300, 1500, 404, Tutte vetture revisionate e garantite. Auto nuove Fiat Prize, consegna rapida. Lingotto rateazioni. Tel. 365.595.

**AUTOCOMMERCIO** vende le migliori automobili di tutte le marche pure occasioni stazione con garanzia 6 mesi visitateci la vasta esposizione corso Orbassano 22.

**AUTOFERMO** pneumatici 600 x 13 A 112 E A 112 Abarth, informazioni, prenotazioni, prov. C. Muncalieri 21, Tel. 681.876.

**AUTOMERAVIGLIE** Fiat Centro Selezione: solo migliori con garanzia 1 anno. Peugeot. Interessante anticipo. Corso Cosenza 32.

**AUTORICCARDO** Corso Slovenia 61 Tel. 745.215, commissionaria Fiamma Lombardi. Non lasciarvi convincere vendita usato 1970, super, 1300 TI, 124, 1500, 850, 900 T, Prize, eventuale familiari Lingotto 258, mai 8 posti aperto feriali.

**AUTOVEICOLI** industriali Ipsomar Nembri nuovi pieni 35 quintali portata da 20 a 28 quintali veicoli bellissimi Commissionaria Rubeo, piazza Benedetto, corso Unione Sovietica 187. Telefonare 324.347.

**BMW** 2800 CS automatica, ora condizionata, restituisco vendo Italcar, corso Turati 63 Tel. 500.978 - 500.836.

**BOUGHETTE** cedesi vende partenza automobili usate e d'occasione. Via Madama Cristina 90. Tel. 659.819.

**CAR RENAULT** corso P. Oddone 80, Tel. 480.244 - 480.719. Tutte le nuove gamme 71-72 Rateazioni 30 mesi, anticipi anticipi. Vasto assortimento usato varie marche con garanzia.

**CITROEN** DS 21 Pallas 1970, perfetta meccanica elettronica sempre meticolosamente, splendida berlina, corso Duca Abruzzi 6.

**COMPERIAMO AUTOMOBILI** Automotive, corso P. Eugenio 15, Torino.

**COMPERIAMO** alluvioni, valore evaluare il massimo. Lingotto, corso Principe Oddone da banche gratuito telefoni.

**COMPERIAMO** urgentemente super valutando vettura vigente il massimo da contanti Autocommercio, Corso Orbassano 22. Telefonare 010 - 65.870.

**CONCESSIONARIA** Catalizzi Fiat Selva, numero vetture usate, usate accettiamo tutti tipi e marche, permute a rateizzo da 1ire 36 mila. Massime facilitazioni pagamento. Vetture nuove consegna sollecita. Via Guglielmo 3 ang. corso Unione Sovietica 91.

**DOPPIA CABINA** Camioncino speciale doppia cabina per 5 persone più carrozzo per trasporto merci ideale per trasporto speciale per cui attrezzature. Prova e permuta. Autolo Torino, c. G. Cesare 229, c. P. Eugenio 15, c. Siracusa 40.

**AUTOMOBILI** Fiat Centro Selezione: solo migliori con garanzia 1 anno. Peugeot. Interessante anticipo. Corso Cosenza 32.

**AUTORICCARDO** Corso Slovenia 61 Tel. 745.215, commissionaria Fiamma Lombardi. Non lasciarvi convincere vendita usato 1970, super, 1300 TI, 124, 1500, 850, 900 T, Prize, eventuale familiari Lingotto 258, mai 8 posti aperto feriali.

**AUTOVEICOLI** industriali Ipsomar Nembri nuovi pieni 35 quintali portata da 20 a 28 quintali veicoli bellissimi Commissionaria Rubeo, piazza Benedetto, corso Unione Sovietica 187. Telefonare 324.347.

**BMW** 2800 CS automatica, ora condizionata, restituisco vendo Italcar, corso Turati 63 Tel. 500.978 - 500.836.

**BOUGHETTE** cedesi vende partenza automobili usate e d'occasione. Via Madama Cristina 90. Tel. 659.819.

**CAR RENAULT** corso P. Oddone 80, Tel. 480.244 - 480.719. Tutte le nuove gamme 71-72 Rateazioni 30 mesi, anticipi anticipi. Vasto assortimento usato varie marche con garanzia.

**CITROEN** DS 21 Pallas 1970, perfetta meccanica elettronica sempre meticolosamente, splendida berlina, corso Duca Abruzzi 6.

**COMPERIAMO AUTOMOBILI** Automotive, corso P. Eugenio 15, Torino.

**COMPERIAMO** alluvioni, valore evaluare il massimo. Lingotto, corso Principe Oddone da banche gratuito telefoni.

**COMPERIAMO** urgentemente super valutando vettura vigente il massimo da contanti Autocommercio, Corso Orbassano 22. Telefonare 010 - 65.870.

**CONCESSIONARIA** Catalizzi Fiat Selva, numero vetture usate, usate accettiamo tutti tipi e marche, permute a rateizzo da 1ire 36 mila. Massime facilitazioni pagamento. Vetture nuove consegna sollecita. Via Guglielmo 3 ang. corso Unione Sovietica 91.

**DOPPIA CABINA** Camioncino speciale doppia cabina per 5 persone più carrozzo per trasporto merci ideale per trasporto speciale per cui attrezzature. Prova e permuta. Autolo Torino, c. G. Cesare 229, c. P. Eugenio 15, c. Siracusa 40.

**AUTOCARRO** Fiat-Om Fiat Transit camione ribaltabile 3 lati, portata 35 quintali, pianale lungo 4 metri, larghezza 2 metri, ottimo per trasporto materiale edile, ideale per cantieri, cassone ribaltabile